

# Nutilã medsle wuwòm ogake denane

*Dò wuame le mew!*

*Lemewò goglo si dze abe ò wò dzi medzea eme gbede o eneae nenemae lake nye msa do magawui gbedeo eye ame?*



*“Dzinge se la tsiks magawui gbede ... wòadze abe ò màkps mo alo tamedoto afeke le agbe me gbede o ene abe eye mète òw ke ò gboti la òw oa nenemae lake Yesue nye mo si dzi woato.” (Esayi ye 11:6, 9)*

*To esia dzi*

*Bob Thiel, si nye Dòdzikpslagã.*

# Nutilã medale wuwòm ogake denane

*Dɔ wuame le mew!*

*To esia dzi Bob Thiel, si nye Dɔdzikpslagã.*

*Degbfãe ©2016/2017/2018/2019/2022 nye xexeame fe kekeli. Yonyemela 1.5. viriti me gbede o ke Dokuiwò me kpobe wotu yeke nète votru gedɛ kps, gake èkpse be 1036 W. Grand Avenue, si le Grover Futa, California, 93433, U.S.A. ISBN: 978-1-940482-09-5.*

*Mun na hadamadenuw te se k'a ka gɛɛyaw jɛnabo?*

*Ènya be nu gbãto kple mamlets siwo nu Biblia de fia Yesu de gbefãe la tsi dzi nutilã medale wuwòm ogake denane?*

*Yala i b'a don ko cidenuw ni mags folo minnu tugura u ko, olu tun be sinsin Ala ka Masaya kan wa?*

*Ɖe Mawu Fiaɖufea nye Yesu fe amenyenyee? Ɖe Mawu fiaɖufe Yesu le efe agbe nom le mia me fifiaa? Ɖe Mawu Fiaɖufea nye etsome fiaɖufe gutojuto fomeri adea? Ɖe nãxo nusi Biblia fia dzi asea?*

*Masaya ye mun ye? Ala ka Masaya ye mun ye doron? Bibulu be mun de kalan? Kerecen folo egilisi tun be mun de kalan?*

*Èkpse dze sii be nuwuwu la mate nu ara o vaseɖe esime wote gbefã Mawu Fiaɖufea na xexeame abe ɖasefo enea?*

*Ja min be jeda jɛ fe, o be sagaden do jira min dalen be ni waraba ye i n'a fo Burdine Agbalɛtata Kple Nonometatawo y'a da cogo min na. Ja min be kofela la, o ye Ala ka Egilisi boon folo do ye Jerusalem, min tara san 2013 la doɖoto Bob Thiel fe.*

# GOMSEADEKE

1. Nèle m̀sade yeage deagbe sime dzidzeme?
2. Nenemae lakenye msidzi akps dede?
3. Agbo lame siame sitodzinye agede emela?
4. Bubuwo dzile yesiaxia miafe fomedodowo?
5. Goglo naneke meksaa wòdze abe amesia  
amele agbagba
6. Yeawo wò vide enea enenemae lake enyema  
lagblo be alèkplala...
7. Agbe doa anyide alèawo

*Alèkplala nyui laenya nye alèwo*

# 1. Nèle m̀sade yeage deagbe sime dzidzeme?

Kuxi gedɛ dze ngo xexeame.

Do le ame gedɛ wum. Wotea ame gedɛ de anyi. Ame gedɛ dzea ngo aheadada. Duko gedɛ nyi fe gãwo. Ðeviwo, siwo dome vi siwo womedzi hadɛ o hã le, dzea ngo ɣlomiwɔwɔ. Dɔléle siwo atikewo mete ɣu noa te do o la tsia dzi de dɔkta gedɛ ɣu. Ya fo di le dɔwɔfowo fe du gãwo me akpa be woate ɣu ans lãmesɛ me. Dɔnyahela vovovowo doa ɣɔdzi na awawɔwɔ. Nɔdzinuwo lawo fe amedzidzedze yi edzi le edzi yim.

Ðe xexemekplolawo ate ɣu adɔ kuxi siwo dze ngo amefomea doo?

Ame gedɛ susu nenema.

## Xexeame Katã fe Ðodɔwɔdi Yeye

Le September 25, 2015 dzi, le Vatikan fe Papa Francis fe nɔfo veri adɛ megbe la, Duko 193 siwo le Duko Jofuawo me (UN) da asi de edzi be woawɔ “Nɔɣyiyi si Li Etefe Didi fe Taɔɔdzinu 17” si woɔna ye adewoyi be Xexeame Katã fe Ag enda Yeye la dzi. Duko Jofuawo fe taɔɔdzinu 17-awoe nye esi:

Taɔɔdzinu 1. Aheadada fomevi desiade dedɛda le afisiafi

Taɔɔdzinu 2. Dɔwɔame nutsitsi, nuɔɔɔu fe dedienono kple nunyiamɛ si nyo wu gbo doɔo eye woado agbledede si li tegbee de ngo

Taɔɔdzinu 3. Woakpo egbo be agbe le lãmesɛ me eye woado nyonyo de ngo na amesiamɛ le fe desiade me

Taɔɔdzinu 4. Woakpo egbo be hehe nyui na amewo katã eye woso eye woado agbeme nusosrɔ fe monukpokpowo de ngo na amesiamɛ

Taḍoḍzinu 5. Woado ḡutsuwo kple nyonuwo fe tasoso gbo eye woado ḡusē nyonuwo kple nyonuwiwo katā

Taḍoḍzinu 6. Woakps egbo be tsi kple dzadzenyenge nano anyi eye woawo wo ḡudo nyuie na amesiame

Taḍoḍzinu 7. Be woakps egbo be ḡusē si ḡu woate ḡu aḡle, si ḡu kakadēdzi le, si li tegbee kple egbegbe to nasu amesiame si

Taḍoḍzinu 8. Do ganyawo fe ḡḡyiyi si ano anyi ḡaa, si axo amewo katā ḡe eme eye wòano anyi ḡaa, dowoḡui blibo si me viḡe le kple do nyui wows na amesiame ḡe ḡḡo

Taḍoḍzinu 9. Tu xotudodo siwo te ḡu noa te ḡe nonome sesēwo nu, ado dowofewo fe ḡḡyiyi si axo amewo katā ḡe eme eye wòano anyi ḡaa ḡe ḡḡo eye woado nu yeyewo dodo ḡe ḡḡo

Taḍoḍzinu 10. Woade tasosomaso dzi akpotō le dukowo me kple wo dome

Taḍoḍzinu 11. Na dugāwo kple amegbetōwo fe nofewo naḡo amewo katā ḡe eme, woano dedie, woate ḡu ano te ḡe nonome sesēwo nu eye woano anyi ḡaa

Taḍoḍzinu 12. Woakps egbo be nuzazā kple nuwōwo fe ḡoḡowo li tegbee

Taḍoḍzinu 13. Wo aḡoḡe kpata be woato atsi yame fe nonome fe toto kple efe ḡusēkpodeamedziwo nu

Taḍoḍzinu 14. Woakps atsiawo, atsiawo kple fumelāwo ta eye woazā wo le mo si li tegbee nu hena ḡḡyiyi si li tegbee

Taḍoḍzinu 15. Woakps anyigba dzi lāwo fe agbenono ta, agbugbo wo aḡo wo te eye woado wo zazā ḡe ḡḡo, akps awewo dzi le mo si li tegbee nu, awo aru kple dzogbenyigbawo, eye

woato te anyigba fe gbeḡblē eye woatrse eye woato te nugbagbe fomeri vovovowo fe bu

Taḡoḡzinu 16. Woado nṭifafahabsbwo de nḡo eye woaxo amewo katā de eme hena nḡoyiyi si ano anyi daa, ana monukpokps amewo katā be woadrō vonu dzodzse eye woatu dowofe siwo wsa do nyuie, siwo bua akonta eye woaxo amewo katā de eme le dofe deṣiade

Taḡoḡzinu 17. Woado nḡsē monu siwo dzi woato awo doa eye woagbugbo nḡsē ado xexeame katā fe hadomedoḡowo hena nḡoyiyi si li tegbee

Wobui be woawo doḡo sia nḡdo bliboe le fe 2030 me eye wogayone be fe 2030 fe Doḡowḡi na Nḡoyiyi si Li Etefe Didi. Efe taḡoḡzinu nye be yeakps dolēle siwo dze nḡo amefomea gbs to doḡowos, hehenana, kple dukowo dome kple xosehawo dome nuwos aduadu me. Togbo be efe taḡoḡzinu geḡewo nyo hā la, efe monuwo kple taḡoḡzinu aḡewo nye vō (kps Mose 1, 3:5). Doḡowḡi sia, hā, wo deka kple Papa Francis fe *Laudato Si* encyclical.

Woate nḡu ayo “Xexeame Katā fe Doḡowḡi Yeye” la be “Katolikotowo fe Doḡowḡi Yeye” elabena nya “katoliko” gomee nye “xexeame katā to.” Papa Francis yo vixoxonyi fe Xexeame Katā fe Doḡowḡi Yeye “si nye mskpokps fe dzeṣi veri aḡe.”

Abe Duko Fofuawo fe nubabla la yometiti ene la, kpekpe aḡe no anyi le Paris le December 2015 me (si wots nḡko ne le se nu be Duko Fofuawo fe Yame fe Nonome fe Totro Nṭi Doḡowḡa fe Takpekpe 21 *lia*). Papa Francis kafu dukowo dome nubabla ma hā eye wòḡo aḡanḡu na dukowo be “woazo mo si le nḡo la dzi nyuie, eye woatso dekaḡowo fe seselelāme si le dzidzim de edzi daa.”

Duko siwo katā kloee le xexeame lō de Paris nubabla siwo me nutomenḡutinunya fe taḡoḡzinu toxewo kple ganyawo nṭi nḡḡbedodowo le la dzi. (Emegbe Amerika Dukplola Barack Obama

de asi agbalē ade te be yeatso USA ade asi na esia le fe 2016 me, gake le fe 2017 me la, Amerika Dukplola Donald Trump gblo be United States MALō de nubabla siwo dzi wolō dō le Paris dzi o: Esia he dukowo dome dziku vε eye wōkpe de United States de edokui de aga tso Europa kple xexeame fe akpa bubu gede.) Papa Francis gblo emegbe be amefomea “adiḍi” ne mewo yefe totrō siwo do fome kple yame fe nonsome o.

Togbo be ame aḍeke madi be yeagbo ya si fo ḍi, do awu ye, yeada ahe, yeado afsku me, kple bubuawo o hā la, de amegbetso fe agbagbadzedze siwo nye Duko Fofuawo fe fe 2030 fe doḍowḍi kple/alo Paris fe nubablawo fe taḍodzinuwo akpo kuxi siwo dze ngo amefomea  
gbo?

### **Duko Fofuawo fe Nunḍi**

Wodo Duko Fofuawo heḍe le October 24, 1945 dzi, le Xexemeva II megbe, be woatso axe mo de awawo ma toḍbe bubu nu eye woadze agbagba ado nṭifafa de ngo le xexeame. Esi wodo Duko Fofuawo la, duko 51 ye no Duko Fofuawo me; wole 193 fifia.

Ava alafa gede, ne menye akpe gede o hā, dzo le xexeame godoo tso esime wodo Duko Fofuawo, gake nusi woate nṭu agblo be enye Xexemeva etḷia mesu mia si haḍe o.

Ame aḍewo xoe se be dukowo dome nuwawo aduadu abe Duko Fofuawo gblo be yedoa ngo ene, tso kpe de xosehawo dome habobo kple xexeame kata fe doḍowḍi si fomevi Papa Francis kple subsubshakplola bubu gede le agbagba dzem be yewoado de ngo nṭu, ahe nṭifafa kple nudzedziname vε.

Gake nunḍi si Duko Fofuawo wo le esia wawo me la menyo o: Tso kpe de awawo gbogbo siwo dzo tso esime Duko Fofuawo do anyi nṭu la, do le ame milion gede wum, wonye sitsofedilawo, kple/alo woda ahe revie.

Fe ewo kple edzivise nye sia la, Duko Fofuawo doe be yeawo yefe fe Akpe Deka Nygyiyi Taḍoḍzinuwo dzi. “Nygyiyi fe taḍoḍzinu” enyi no esi, gake esia medze edzi o, le Duko Fofuawo nuto fe nya nu gō hã. Eyata le fe 2015 me la, woda asi de efe nusi woyona be “Nygyiyi fe Taḍoḍzinu 17 siwo Li Etefe Didi” dzi. Ame adewo kpsa mo na nu nyuiwo. Ame adewo bua enu be enye nusugblo si me susu mele o.

Le utopia gome la, le May 6, 2016 dzi la, Papa Francis gblo be yeku dr̄e le Europa fe utopia si me amenububu le si yefe solemeha ate nu akpe de anyigbagã ma nu wòḍo la nu. Ke hã, Papa fe dr̄ea ara zu dr̄e baḍa aḍe (kpo Nyadefia 18).

**Ɖewohũ Nuwɔwɔ aduadu Kple Dzidzedzekpskps Aḍe Anɔ, Gake ...**

Merriam Webster fe Nyagomedegbalē gblo be utopia nye “tefe si wosusuna le susu me si dziḍuḍu, sewo, kple hadomenononmewo de blibo le.” Biblia fia nu be amefomea mate nu akpo efe kuxiwo gbo le edokui si o:

<sup>23</sup> Oo Afeto, menya be amegbeto fe mo mele edokui me o; Menye amegbeto mee wòzɔna be yeafia mo eya nuto fe afodewo o. (Yeremya 10:23, NKJV le agbalē bliboa me negbe de wogbloe bubui hafi)

Biblia fia nu be dukowo dome nuwɔwɔ aduadu ado kpo nu:

<sup>16</sup> Tsotsr̄o kple nuxaxa le wofe mowo dzi; <sup>17, 17</sup> Eye nutifafamo hã womeɔna o. <sup>18</sup> Mawur̄ov̄o aḍeke mele wo nkume o. (Romatowo 3:16-18)

Ke hã amegbeto geḍe le do wom be yewoakps yewofe nukpsusunu le utopia-habobo nu eye wodzea agbagba gō hã be yewoatso mawusubosubs aḍe eme. Gake wo dometo aḍeke kloɛ melōna be yeazɛ Mawu var̄ã deka la fe mowo yome o. Menye de nygyiyi aḍeke mava le Duko Fofuawo alo Vatikan fe taḍoḍzinu aḍeke gbo o. Wo dometo aḍewo anɔ anyi (eye taḍoḍzinuawo dometo geḍe nyo), kpakple kpododonu aḍewo hã.



Le nyatefe me, eye dewohũ le dzre gã ađe megbe la, woalõ ɔe dukowo dome ɔtufafanubabla fomeri ađe dzi eye woado kpe edzi (Daniel 9:27). Ne ele nenema la, ame geɔe adi alakpatse be yewoaxoe ase be amefomea ahe ɔtufafa kple utopia habobs si le ɔgo yim wu ve.

Dukowo dome 'utopia fe ɔgoyiyi' mawo axo ame geɔe (tsoe so kple Ezekiel 13:10) kpakple dzesi kple nukunu vorovowo (Tesalonikatowo II, 2:9-12). Gake Biblia gblo be ɔtufafa ma togbe manso anyi etefe nadidi o (Daniel 9:27; 11:31-44), togbo be kplolawo ate ɔu agbloe hã (Tesalonikatowo I, 5:3; Yesaya 59:8).

Susu si nye be, le Yesu dedeko megbe (tsoe so kple Yohanes 15:5; Mateo 24:21-22), amefomea ate ɔu ahe utopia ve le 'fifi yeyixi vɔ' sia me la nye alakpanyanyui (Galatiatowo 1:3-10).

Ne amefomea dede mate ɔu ahe utopia ve ɔtɔɔtɔ o la, ɔe utopia fomeri ađe ate ɔu adzsa?

Ĕ.

Mawu Fiaɔusea ana ɔletinyigba sia kple emegbe mawomawo bliboa nanyo ɔe edzi le mo wonuku ađe nu.

## 2. Nenemae lakenye masidzi akps dede?

Biblia fia nu be utopia habsbo, si woyona be Mawru fe Fiadufe, axo de amegbetowo fe dziduduwo tefe (Daniel 2:44; Nyadedefia 11:15; 19:1-21).

Esi Yesu dze Efe dutofosubssubsoa gome la, Edze egome kple gbefãdede *Mawru Fiadufe nɔti nyanyuia*. Nusi Marko ka nya tae nye esi:

<sup>14</sup> Esi wotso Yohanes de gaxo me vo la, Yesu va Galilea heno gbefã dem Mawru Fiadufe la nɔti nyanyui la, <sup>15</sup> eye wògblo be: “Ƴeyixi la de eme, eye Mawru Fiadufe la gogo. Mitro dzime, eye mixo nyanyui la dzi se” (Marko 1:14-15).

Nya nyanyui, tso Helagbe me nya si gome woɔe be *euangelion*, me, eye egomee nye “gbedasi nyui” alo “nya nyui.” Le Nubabla Yeyea me la, woyɔ Enlisigbe me nya “fiadufe,” si do fome kple Mawru fe fiadufea, abe zi 149 ene le NKJV me eye woyɔ zi 151 le *Douay Rheims Biblia* me. Eto Helagbe me nya si gome woɔe be *basileia* si fia fiadufedzidudu alo fiadufe la me.

Fia le amegbetowo fe fiadufewo, kpakple Mawru fe fiadufea hã si (Nyadedefia 17:14), woxo anyigba fe akpa ade (Nyadedefia 11:15), sewo le wo si ( Yesaya 2:3-4; 30:9 ), eye wole wo si teriwo (Luka 13:29).

Yesu fe dutofonufiafia gbãto si Mateo nlo di lae nye esi:

<sup>23</sup> Eye Yesu tsa le Galilea katã, no nu fiam le wofe fufufewo, heno gbefã dem fiadufe la nɔti nyanyui la (Mateo 4:23).

Mateo nlo hã be:

<sup>35</sup> Azo Yesu tsa le duwo kple kofewo katã me heno nu fiam le wofe fufufewo heno gbefã dem fiadufe la nɔti nyanyui la (Mateo 9:35).

Nubabla Yeyea d̄ee fia be Yesu adu fia tegbee:

<sup>33</sup> Eye wòadu fia de Yakob fe afe la dzi tegbee, eye efe fiadu fe mawu enu o (Luka 1:33).

Luka n̄lo bena tamedo do si ta wodo Yesu d̄oe nye be yeade gbefã Mawu Fia du fea. De d̄zesi nu si Yesu fia:

<sup>43</sup> Egblo na wo be, “Ele be made gbefã mawu fiadu fe la na du bubuawo hã, elabena esia tae wodom do” (Luka 4:43).

Èse gbefãd̄ede nya ma kpsa? Ède d̄zesii kps be tamedo do si le Yesu si be wodo ye nye be yeade gbefã Mawu Fia du fea?

Luka hã n̄loe be Yesu yi d̄ade gbefã Mawu Fia du fea nyatefe:

<sup>10</sup> Esi apostoloawo t̄ro gbo la, wogblo nu siwo katã wowo la ne. Emegbe la, ekplo wo heyi adzame yi tefe ade si ame adeke mele o, si nye du si woyona be Betsaida t̄. <sup>11</sup> Ke esi ameha la nyae la, wodze eyome; eye wòxo wo eye wòfo nu na wo tso Mawu fiadu fe la n̄u (Luka 9:10-11).

Yesu fia nu be ele be Mawu Fia du fea nanye nu revito kekeake na amesiwo adze eyome:

<sup>33</sup> Ke midi Mawu fiadu fe kple efe dz̄dz̄senyenyene gbã (Mateo 6:33).

<sup>31</sup> Ke midi mawu fiadu fe la, eye wootso nu siawo katã akpe de mia n̄u. <sup>32</sup> Al̄eha sue, migav̄o o, elabena edzo dzi na mia Fof̄o be yeatso fiadu fe la ana mi (Luka 12:31-32).

Ele be Kristotowo DI Mawu Fia du fea GB̄AT̄J. Wowo esia to esia wowo be wootso ad̄o n̄ofe gb̄ato to agbenono abe alesi Kristo adi be woano agbe ene kple mokpokps na Efe totrogbo kple fiadu fe me. Ke hã, ame

akpa gāto siwo gblona be Kristo la, menye deko womedia Mawru Fiaduŋfea gbā o, ke womenya nusi wònye gō hā o. Ame geđe hā xoe se alakpatse be gomekpkps le xexeame fe dunyahehe me nye nusi Mawru di tso Kristotowo si. Esi womese Mawru fe fiaduŋfea gome o ta la, womesene o

ano agbe fifia abe alesi wòle be woano agbe ene alo ase nusita amefomea da vo alea gbegebe gome.

De dzesii hā be woatsɔ fiaduŋfea ana alēha sue ađe (tsoe so kple Romatowo 11:5). Ebia dokuibobs hafi alō faa anye alēha sue vavã la me to.

### Womedo Mawru Fiaduŋfea anyi le Anyigba dzi hadɛ o

Yesu fia nu be ele be Ye yomedzelawo nado gbe da be fiaduŋfe la nava, eyata mele wo si xoxo o.

<sup>9</sup> Mía Fofɔ si le dzifo, Wò ŋko nako. 10 Wò fiaduŋfe nava. Wò lolõnu nava eme (Mateo 6:9-10).

Yesu do efe nusrõlawo da be woade gbefã Mawru Fiaduŋfea:

<sup>1</sup> Azo eyo efe nusrõla wuievawo fo fu eye wòna ŋusẽ kple ŋusẽ wo de gbgbs vòwo katã dzi, eye wòda dolélewo. <sup>2</sup> Edo wo da be woade gbefã mawrufiaduŋfe la (Luka 9:1-2).

Yesu fia nu be yefe anyinono dedeko menye fiaduŋfea o, abe alesi womedo fiaduŋfea de Anyigba dzi yemaɣi o ene elabena esia tae wòwo nusi menya gbgbs vòwo do goe le Efe ŋko me yemaɣi o.

<sup>28</sup> Ke ne menya gbgbs vòwo do goe to Mawru fe Gbgbs me la, ekema mawrufiaduŋfe la va mia dzi godoo (Mateo 12:28).

Fiadufe varāto le etsome—eye mele afisia fifia abe alesi Marko dee fia ene o:

<sup>47</sup> Eye ne wò nkú na nèwo nu vò la, dee do goe. Enyo na wò be nàtso nkú deka age de Mawru Fiadufe la me, tso wru be nkú eve nano asiwò, be woatso wò afu gbe ... (Marko 9:47).

<sup>23</sup> Yesu tsa nkú hegblo na efe nusròlawo be, “Aleke gbegebe wòsesè na ame siwo si kesinonuwo le be woage de Mawru Fiadufe la me!” <sup>24</sup> Efe nyawo wo nukú na nusròlawo. Ke Yesu gado enu na wo be, “Đeviwo, asesè na ame siwo doa nu de kesinonuwo nu be woage de Mawru Fiadufe la me enye si! <sup>25</sup> Ele bobse na tedzi be wòato age fe nkú me wru be kesinoto nage de Mawru Fiadufe la me” (Marko 10:23–25).

<sup>25</sup> Varāe, mele eglom na mi be, nyemagano weintsetse la azo o vasede gbemagbe, esime manoe yeye le Mawru Fiadufe la me” (Marko 14:25).

<sup>43</sup> Yosef si tso Arimatea, adanjidotakpekpe me to xonko ade, amesi nuto no Mawru fiadufe la lalam, va no dzi dem fo ... (Marko 15:43).

Yesu fia nu be fiadufe a menye fifi xexe sia fe akpa adeke fifia o:

<sup>36</sup> Yesu do enu be, “Nye Fiadufe la metso xexe sia me o. Ne nye fiadufe nye xexe sia me to la, anye ne nye dslawo awo awa, ale be womagatsom ade asi na Yudatowo o; ke fifia Nye Fiadufe la metso afisia o” (Yohanes 18:36).

Yesu fia nu be fiadufe a awa ne yetro gbo abe efe Fia ene:

<sup>31</sup> “Ne Amegbetovi la va le efe njetikokoe me, eye mawudola kokoewo katã kpe de enu la, ekema abobo no efe njetikokoe fe fiazikipui la dzi. <sup>32</sup> Woafò dukowo katã nu fu de enkume, eye

wòdama wo dome, abe ale si alèkplola ma efe alèwo kple gbõwo dome ene. <sup>33</sup> Eye wòatso alèwo aḍo efe ḍusime, gake gbõwo ya aḍo miame. <sup>34</sup> Ekema Fia la agblo na ame siwo le efe nudusi me be, 'Miva, mi Fofonye fe yayratswo, mianyi fiadufe si wodzra ḍo ḍi na mi tso xexeame fe gomedeanyi dzi la dome (Mateo 25:31-34).

Esi wònye be Mawu fe Fiadufe me afisia o ta la, miakpo utopia nutoḅuto o vasede esime woḍoe anyi vs hafi. Esi ame akpa gāto mese Mawu fe fiadufe gome o ta la, womete nju se ale si Efe dziḍuḍu lōame la woa dse gome o.

Mawu Fiadufe mava "va se ḍe esime Trõsublawo fe blibonyenye nava" (Roma 11:25)—eye ema medzo hade o.

### Aleke Yesu gblo be fiadufe le?

Yesu na numedede adewo tso ale si Mawu Fiadufe le nju:

<sup>26</sup> Eye wògblo be, "Mawufiadufe la le abe ḍe ame aḍe kaka nukuwò ḍe anyigba ene, <sup>27</sup> eye wòḍo alò le zā me, eye wòfona le nkeke me, eye nukua mie hetsi, eya nuto menya alesi woawse o. <sup>28</sup> Elabena anyigba la naa nukuwò le edokui si: gbā la, akplo, emegbe ta, emegbe nuku blibo le ta me. <sup>29</sup> Ke ne nukua tsi la, etsoa he la dea eme enumake, elabena nunexia de" (Marko 4:26-29).

<sup>18</sup> Azo egblo be, "Aleke mawufiadufe la le? Eye nukae matsoe aso kple? <sup>19</sup> Ele abe sinapi si ame aḍe tso de efe abo me ene; eye wòtsi hezu ati gā aḍe, eye dzifoxewo wo ato ḍe efe alowo me." <sup>20</sup> Eye wògagblo be, "Nu kae matso mawufiadufe la aso kple? <sup>21</sup> Ele abe amowovānu si nyonu aḍe tso yla ḍe amowo dzidzeme etò me va se ḍe esime wo katā vā" (Luka 13:18-21).

Lododo siawo dee fia be, le gomedzedzea me la, Mawru fe Fiaɖufe le sue nuto, gake ara loto.

Luka hã nlo bena:

<sup>29</sup> Woatso yedzefe kple yetodofe, dziehe kple anyiehe va, eye woano anyi de Mawru Fiaɖufe la me (Luka 13:29).

Eyata ame siwo tso xexeame fe akpa sia akpa ara Mawru Fiaɖufe me. MENYE amesiwo nye Israel-viwo fe togbuiwo alo to adewo kon me towo dedeko o. Amewo, tso afisiafi, ano anyi de fiaɖufe sia me.

### Luka 17 kple Fiaɖufe

Luka 17:20-21 to to ame adewo. Gake hafi naɖo afima la, de dzesii be amewo adu nu le Mawru Fiaɖufe me nuto:

<sup>15</sup> “Woayra ame si adu abolo le Mawru Fiaɖufe la me!” (Luka 14:15).

Esi wònye be amewo (le etsome) adu nu le Mawru fe Fiaɖufe me ta la, menye nane si woɖe de vovo le wofe dzi me fifia koe wònye o, togbo be gomedede totro/ gomesese totrowo le Luka 17:21 me siwo do susua da be menye nenemae o hã.

Moffatt gomedede si le Luka 17:20-21 ate nu akpe de ame adewo nu woase egome be:

<sup>20</sup> Esi Farisitowo biae be yekaxie Mawru fe Fiaɖufe la gbona hã la, eɖo enu na wo be: “Mawru fe Fiaɖufe la mele vava ge o, abe ale si miele mo kpom be yewoakpoe ene o; <sup>21</sup> Ame adeke magblo be, ‘Afi siae wòle’ alo ‘Afi mae wòle’ o, elabena Mawru fe Fiaɖufe la le mia dome azo.” (Luka 17:20-21, Moffatt, kpo NASB kple ESV gomededewo hã)

De dzezii be Yesu no nu fom na Farisitso siwo metro dzime o, siwo nye nutilāmetowo, kple alakpanuwolawo. Yesu “do wo nu,” — Farisitsoe bia nya la Yesu. Wogbe be yewomakpoe adze sii o.

Ɖe wono HAME la mea? Ao!

Menye solemeha ade si wodjo kpuiie hã n̄ue Yesu no nu fom tsoe o. Eye Mens nu fom tso seselelāme siwo le susu alo dzi me hã nu o.

Yesu no nu fom tso Efe DZIDUƉUNU nu! Farisitsowo mens nya biam tso hame ade nu o. Womenya naneke tso Nubabla Yeye solemeha adeke si woadze egome kpuiie nu o. Menye seselelāme dzeani fomeri ade n̄ue wono nya biam o.

Ne ame ade susu be Mawru fe Fiadufeae nye HAME la — eye Mawru fe Fiadufeae no Farisitsowo “me” la — ɖe HAME LA le Farisitsowo mea? Edze fã be menye nenemae o!

Nyatafofo sia togbe nye fewudunya boɲ alo? Togbe be Protestanttoowo fe gomedeɖe adewo ɖe Luka 17:21 fe akpa ade gome be “Mawru Fiadufe la le “mia me” (NKJV/KJV) hã la, Katolikotoowo fe Yerusalem Yeye Biblia gɔ hã ɖe ema gome nyuie be “Mawru fiadufe la le mia dome.”

Yesue nye Farisitsowo dome, le wo dome. Fifia, Farisitsowo susu be yewole mo kpom na Mawru Fiadufeae. Gake womese egome nyuie o. Yesu ɖe eme be manye nutoo me, alo Fiadufe si sedofe li na Yudatoowo dedeko, abe alesi wòdze abe wosusui ene (alo solemeha abe alesi ame adewo xoe se fifia ene o). Mawru Fiadufeae manye amegbeto kple nukpskps fe fiadufe geɖe siwo amewo ate nu afia asi alo akps, eye woagblo be, “Esiāe nye ema, afisia” la dometo deka ko o, alo “Fiadufe lae nye ema, le afima.”

Wodzi Yesu, Eya n̄uts, be wòanye Fiadufe ma fe FIA, abe alesi wògbloe na Pilato kote ene (Yohanes 18:36–37). Se egome be Biblia zã nya “fia” kple “fiadufe” ɖe wo noewo tefe (le kpodenu me, Daniel 7:17–



18 ,23 ). Mawru Fiaɖufe si ava va la fe FIA no tsitre de Farisitowo xa yemaɣi. Gake womakpɔe adze sii be enye yewofe fia o (Yohanes 19:21). Ne etɔ gbo la, xexeame agbe Eyama (Nyadedefia 19:19).

Yesu yi edzi, le kpukpui siwo gbo na me le Luka 17 me, tso fo nu tso Efe vara evelia ɲu, esime Mawru fe Fiaɖufe aɖu Anyigba KATã dzi (eyi edzi kple Moffatt be wòawo deka le ta sia me):

<sup>22</sup> Egblo na efe nusrɔlawo be, “Nkeke adewo ava esime miadi verie be yewoakps Amegbetovi la fe nkeke deka pe hã. <sup>23</sup> Amewo agblo be, ‘Kpo da, eyae nye esi!’ ‘Kpo da, afimae wòle!’ ke migado go alo afu du adze wo yome o, <sup>24</sup> elabena abe dzikedzo si klèna tso dzingolia fe akpa deka yia go keme dzi ene la, nenema kee Amegbetovi la ano le eya ɲuto fe nkeke dzi. <sup>25</sup> Ke ele be wòado dzi le fukpekpe gãwo me gbã, eye dzidzime si li fifia nagbee. ( Luka 17:22-25 , Moffatt )

Yesu fo nu tso dzikedzo fe keklè ɲu, abe alesi wòle le Mateo 24:27-31 ene, esi wòɔ efe vara zi evelia be yeada xexeame katã dzi. Menye de Yesu le gbogblom be yefe amewo mate ɲu akpo ye ne yetɔ gbo o.

Amewo makpɔe adze sii be enye yewofe FIA o (Nyadedefia 11:15) eye woawo aru kplii (Nyadedefia 19:19)! Ame gede abui be Yesu le tsitre di na Kristo fe Futa la. Menye de Yesu no gbogblom be Mawru fe Fiaɖufe le Farisito mawo me o—Egblo na wo le tefe bubu be womele Fiaɖufe me o le wofe alakpanuwowo ta (Mateo 23:13-14). Eye Yesu menɔ gbogblom hã be Solemeha lae anye Fiaɖufe o.

Mawru Fiaɖufe nye nusi amegbetowo ate ɲu age de eme gbedeka — abe le ame dzodzɔewo fe tsitre sɔsi me ene! Ke hã, Abraham kple blemafɔfo bubuawo gɔ hã mele afima haɖe o (tsoe so kple Hebritowo 11:13-40).

Nusrôlawo nya be Mawu fe Fiaɖufe meŋo yewo nɖo yewo me yemayɔ o, eye be ele be wòadze abe alesi nusi gbona, si va le Luka 17:21 megbe, dee fia ene:

<sup>11</sup> Esi wose nya siawo la, egado lo bubu, elabena egogo Yerusalem eye wosusu be mawufiaue la adze enumake (Luka 19:11).

### Edze fã be Fiaɖufe le etsome

Aleke nàwò anya ne Fiaɖufe gogo? Abe biabia ma gbo kpokps fe akpa adɛ ene la, Yesu yo nyagbloɖi me nudzɔdzɔwo ( Luka 21:8-28 ) eye emegbe wòfia nu be:

<sup>29</sup> Mikps gboti la kple atiawo katã ɖa. <sup>30</sup> Ne wole tsitsim xoxo la, mia nɖo meiekpone eye mienyae be dzomɛnɔli gogo azo.

<sup>31</sup> Eya ta miawo hã, ne miekps nusyawo le dzɔdzɔm la, minyae be mawufiaɖufe la gogo (Luka 21:29-31).

Yesu di be yefe amewo nadze nyagbloɖi me nudzɔdzɔwo yome be yewoanya yeyixi si Fiaɖufe ava. Yesu gblo na efe amewo le tefe bubu be woakps nyagbloɖi me nudzɔdzɔwo eye woalé to ɖe wo nu (Luka 21:36; Marko 13:33-37). Togbo be Yesu gblo nya sia hã la, ame gede ɖea asi le xexemenudzɔdzɔ siwo do fome kple nyagbloɖiwo kpokps nu.

Le Luka 22 & 23 me la, Yesu gadɛe fia ake be Mawu Fiaɖufe nye nusi ava eme le etsome ne Efia nu be:

<sup>15</sup> “Medi verie be madu Nɖitotonɖekenenyui sia kpli mi hafi makpe fu; <sup>16</sup> elabena mele eglom na mi be, nyemagaɖu efe tsetse azo o, va se ɖe esime wòava eme le Mawu Fiaɖufe la me.” <sup>17</sup> Emegbe etso kplu la, eye wòda akpe ne hegbo be: “Mitso esia, eye miamae ɖe mia noewo dome; <sup>18</sup> elabena mele

egblom na mi bena, nyemano weintsetse la fe tsetse o va se de esime Mawu Fiaɖufe la nava' (Luka 22:15-18).

<sup>39</sup> Ke nu vlo wola mawo siwo woklã de ati ɲu kplii la dometo deka no busunya gblom ne eye wògblo be, "Ne wòe nye Mesia la, de dokuiwò eye nàde míawo hã." <sup>40</sup> Eye efe zohea ka mo ne eye wògblo ne be: "Ɖe mèvõa Mawu gò hã oa? Elabena miawo hã miele fobubu me kplii. <sup>41</sup> Míawo hã míewse nenema, elabena míedze, elabena woɖo etefe na mí le nu si míewo la nu, gake ame sia mewo vò adeke o:" <sup>42</sup> Eye wògblo na Yeshua be: "Nye Afeto, do ɲku dzinye ne èva wò Fiaɖufe me." <sup>43</sup> Ke Yeshua gblo ne be: "Amen, mele egblom na wò be egbe la, àno Paradiso me kplim." (Luka 23:39-43, Aramgbe le Englisigbe Gã me)

Mawu Fiaɖufe meva esi wowu Yesu teti hã abe alesi Marko kple Luka siaa dee fia mí ene o:

<sup>43</sup> Yosef si tso Arimatea, aɖaɲuɖotakpekpe me to xonko ade, amesi ɲuto no Mawufiaɖufe la lalam, va no dzi dem fo ... (Marko 15:43).

<sup>51</sup> Etso Arimatia, si nye Yudatowo fe du, ame si hã no mawufiaɖufe la lalam (Luka 23:51).

Enye le tsitretsitsi megbе (Korintotowo I, 15:50-55) be woagadzi Kristotowo ake be woage de Mawu Fiaɖufe me, abe alesi Yohanes ɲloe ene be:

<sup>3</sup> Yesu do enu ne be, "Varã mele egblom na wò be, ne womegadzi ame ake o la, mate ɲu akps mawufiaɖufe la o." <sup>4</sup> Nikodemò gblo ne be, "Aleke woate ɲu adzi ame ne etsi? Ɖe wòate ɲu age de dadaa fe dome zi evelia, eye woadziia?" <sup>5</sup> Yesu do enu be, "Varã mele egblom na mi be, ne womedzi

ame tso tsi kple Gbogbo me o la, mate nu age de mawufiadufe la me o (Yohanes 3:3-5).

Mawu fe amewo koe akps Mawu fe Fiaɖufe mamletɔ le fe akpe deka megbe.

Azo taflatse migase egome be esi wofo Yesu de tsitre vo la, egafia nu tso Mawu Fiaɖufe nu ake be:

<sup>3</sup> Ede edokui fia agbagbee le efe fukpekpe megbe to kpedodzi gede siwo me vodada mele o dzi, wokpɔe le nkeke blaene me eye wòns nu fom tso nu siwo ku de mawufiadufe la nu (Dowowowo 1:3).

Mawunya gbãtɔ kple mamletɔ siwo Yesu fo la ku de Mawu Fiaɖufe nu! Yesu va abe dɔla ene be yeafia nu tso Fiaɖufe ma nu.

Yesu na Apostolo Yohanes hã nlo nu tso Mawu fe fe akpe deka fe Fiaɖufe si ano anyigba dzi nu. De dzesi nusi Wòna Yohanes nlo be:

<sup>4</sup> Mekps ame siwo wotso ta le dasedidi tso Yesu nu kple Mawu fe nya la ta, ame siwo mede ta agu na lã woadã la alo efe legba o, eye womede dzesi efe ngonu alo asiwo o la fe luowo. Eye wono agbe hedu fia kple Kristo fe akpe deka (Nyadedefia 20:4).

Kristo gbãtɔwo fia nu be Mawu fe Fiaɖufe akpe deka la ano anyigba dzi eye wòaxo de xexeame fe dziduduwo tefe abe alesi Biblia fiae ene (tsoe so kple Nyadedefia 5:10, 11:15).

Nukatae, ne Mawu fe Fiaɖufe le verie alea gbege la, ame akpa gãtɔ mese nu gede tso enu o?

Efe akpa aɖee nye be Yesu yɔe be nya ɔɔla:

<sup>11</sup> Eye wògblo na wo be, “Wotsoe de asi na mi be mianya Mawu Fiaḍufe la fe nya ɣaxla la; ke na ame siwo le egodo la, nuwo katã va le lododowo me (Marko 4:11).

Egbea gō hã la, Mawu fe Fiaḍufe varãto nye nya ɣaxla na ame akpa gãto abe alesi wòle le Mawu fe ḍoḍo fe akpa gãto gome ene (kps míafe agbalē si míelōna faa hã, le internet dzi le [www.ccoq.org](http://www.ccoq.org) si fe tanyae nye: [MAWU FE ḌOḌO FE NYAGBLḌI Nukatae Mawu Wo Nane? Nukatae Mawu wo wò?](#)).

Bu enu kps hã be Yesu gblo be (ɣeyixia) fe nuwuwu ara (kpuie) le gbefãḍede fiaḍufe ḡuti nyanyui la le xexeame katã abe ḌASESELA ene megbe:

<sup>14</sup> Eye woḍe gbefã fiaḍufe ḡuti nyanyui sia le xexeame katã be wòanye ḍasedidi na dukowo katã, eye emegbe nuwuwu la ara (Mateo 24:14).

Gbefãḍede Mawu Fiaḍufe ḡuti nyanyuia le verie eye ele be woawse le nuwuxi siawo me. Enye “gbedasi nyui” esi wònaa makpkps ḡutḡuts amefomea fe ḍslélewo, togbs be dunyahihakplslawo ate ḡu afia nu hã.

Ne èbu Yesu fe nyawo ḡu la, ele be wòadze fã be ele be Kristo-hame varãto nans gbefã ḍem fiaḍufe ḡuti nyanyui ma fifia. Ele be esia nanye efe nu verito kekeake na Solemeha la. Eye be woate ḡu awo esia nyuie la, ele be woazã gbegbgblo gede. Esiae nye nusi Mawu fe Solemeha si Yi Edzi la dzea agbagba be yeawo. Eye esia tae woḍe agbalēvi sia gome ḍe gbegbgblo gbogbo adewo me ḍo.

Yesu fia nu akpa gãto maxo Efe mo o:

<sup>13</sup> “Mito agbo xaxe la nu ge ḍe eme; elabena agbo la keke eye mo si kploa ame yia tsotsrō me la keke, eye ame gedewo toa eme gena ḍe eme. <sup>14</sup> Elabena agbo la xaxa eye mo si kploa ame

yia agbe me la sesē, eye ame vè adewo koe kpone. ( Mateo 7:13-14 )

Mawu Fiadufe n̄uti nyanyui la kploa ame yia agbe me!

Ate n̄u adzo dzi na mí be míade dzesii be togbo be edze abe amesiwo gblona be Kristotowoewo yewonye fe akpa gāto menya nukposusu si nye be gbefādede Mawu Fiadufe fe nyanyuia dzie Kristo te gbe d̄o o hā la, xexemenunyalawo kple n̄utinyanlolawo se egome zi ged̄e be esiae nye nusi tututu Biblia fia.

Ke hā, Yesu, Eya n̄uto, no mo kpom be yefe nusr̄lawo nafia Mawu Fiadufe fe nyanyui la (Luka 9:2 ,60 ). Esi w̄onye be woatu fiadufe si ava va la d̄e Mawu fe sewo dzi ta la, ahe n̄utifafa kple nudzedziname v̄e—eye se mawo dzi wowo le yeyixi sia me hea n̄utifafa var̄ato v̄e (Psalmo 119:165; Efesotowo 2:15).

Eye wonya fiadufe n̄uti nya nyui sia le Nubabla Xoxoa me n̄ngloawo me.

### 3. Agbo lame siame sitodzinge aged̄e emela?

Yesu fe mawunya gbāto kple mamleto si wonlo d̄i la ku d̄e gbefādede Mawu Fiadufe fe nyanyui la n̄u (Marko 1:14-15; D̄owowowo 1:3).

Mawru fiadufe la nye nane si nju wòle be Yudato siwo no anyi le Yesu fe yeyixia me nanya nane tso enu abe alesi woyse le wofe nṅlowo me ene, si míeyona fifia be Nubabla Xoxoa.

Daniel Fia Nu Tso Fiadufe Nu

Nyagbloḍila Daniel nḷo bena:

<sup>40</sup> Fiadufe enelia asē abe gayibs ene, ne gayibs gbāa nu sia nu; eye abe gayibs si gbāa nu ene la, fiadufe ma agbā kakekake eye wòagbā bubuawo katā. <sup>41</sup> Esi nēkps afs kple afobidewo, siwo fe akpa aḍe nye zemela fe anyi eye akpa aḍe tso gayibs me la, woama fiadufe la me; ke hā gayibs fe nṅsē ano eme, abe alesi nēkps gayibs si wotso anyikpe tsakae ene. <sup>42</sup> Eye abe alesi afobidewo fe akpa aḍe nye gayibs eye efe akpa aḍe nye anyi ene la, nenema ke fiadufe la fe akpa aḍe asē eye efe akpa aḍe agbā. <sup>43</sup> Abe ale si miekps gayibs tsaka kple anyikpe ene la, woatsaka kple amegbetowo fe dzidzimeviwo; gake womalé ḍe wo noewo nju o, abe alesi gayibs metsaka kple anyi o ene. <sup>44</sup> Le fia siawo nḷoli la, dzifo fe Mawru la aḍo fiadufe aḍe anyi, si matsrō gbede o; eye womagblē fiadufe la ḍe duko bubuwo si me o; agbā kakekake eye wòatsrō fiadufe siawo katā, eye wòano anyi tegbee (Daniel 2:40-44).

<sup>18</sup> Ke Dzifoṛō la fe ame kokoewo axo Fiadufe la, eye woazu Fiadufe la to tegbee yi maro me.' (Daniel 7:18).

<sup>21</sup> "Meno nḷu lém ḍe nu nju; eye kpē ma ke no awa wom kple ame kokoewo, eye wòḍu wo dzi, <sup>22</sup> va se ḍe esime Blemato la va, eye wotso afia na Dzifoṛō la fe ame kokoewo, eye yeyixi ḍe be ame kokoewo naxo Fiadufe la to . (Daniel 7:21-22)

Miesrōe tso Daniel gbo be yeyixi aḍe awa esime Mawru Fiadufe Nu atsrō xexe sia me fiadufewo eye wòano anyi tegbee. Miesrōe hā be ame kokoewo akps wofe akpa aḍe le fiadufe sia xoxo me.

Daniel fe nyagbloḍiwo fe akpa geḍe nye míafe yeyixi si le fe alafa 21 <sup>lia</sup> me to.

De dzesi Nubabla Yeyea me nya aḍewo:

<sup>12</sup> “Dzo ewo siwo nēkps la nye fia ewo siwo mexo fiaduḍe aḍeke haḍe o, gake woxo nḡsē gafofo ḍeka abe fiawo kple lā woadā la ene. <sup>13</sup> Ame siawo fe susu le ḍeka, eye wootso wofe nḡsē kple nḡsē ana lā woadā la. <sup>14</sup> Ame siawo awo awa kple Alēvi la, eye Alēvi la aḍu wo dzi, elabena Eyae nye afetowo fe Afeto kple fiawo fe Fia; eye ame siwo le egbo la, woyso wo, wotia wo, eye wonye nutefewolawo.” ( Nyadedefia 17:12-14 )

Eyata, míekpse le Nubabla Xoxoa kple Nubabla Yeyea siaa me be nukposusu si nye be nuwuxi aḍe ano anyi le anyigba dzi fiaduḍe si me akpa ewo le eye be Mawu atsrēe eye wòḍo Efe fiaduḍe anyi.

Yesaya Fia Nu Tso Fiaḍuḍea Nu

Mawu vā Yesaya wòḡlo nu tso Mawu Fiaḍuḍea fe akpa gbāto, si nye fe akpe ḍeka fe dziḍuḍu si woyona be fe akpe ḍeka, nḡ ale:

<sup>1</sup> Atikplo aḍe ado tso Isai fe ke me, Eye Alo aḍe atso efe kewo me. <sup>2</sup> Afeto la fe Gbogbo ano edzi, Nunya kple nugomesese fe Gbogbo, Aḍanḍoḍo kple nḡsē fe Gbogbo, Sidzedze kple Afeto vovō fe Gbogbo.

<sup>3</sup> Efe dzidzo le Afeto la vovō me, Eye madrō vonu to efe nḡkuwo kpskps me o, Eye matso nya me to efe to fe toḍoḍo me o; <sup>4</sup> Ke adrō vonu ame dahewo le dzsdzsenyenye me, Eye wòatso nya me le dzsdzsenyenye me

na anyigba dzi ame fafawo; Atso efe nu fe atikplo afo anyigba, Eye wòatso efe nuyi fe gbogbo awu ame vòḍiwo. <sup>5</sup>



Dzodzsenyenye anye efe akota fe alidziblanu, Eye nutefewowo anye efe akota fe alidziblanu.

<sup>6</sup> “Amegāxi hā ano alēvi gbo, Akpokplo amlo gbōvi gbo, Nyivi kple dzatari kpakple damiwo afu anyi dēkae; Eye dēvi sue aḍe akplo wo. <sup>7</sup> Nyi kple dzata aḍu gbe; Wo viwo amlo anyi dēkae; Eye dzata aḍu gbe abe nyi ene. <sup>8</sup> Vi si le no nam la nafe le vetsuvi fe do nu, Eye dēvi si woḍe no na la natso efe asi aḍe da fe do me. <sup>9</sup> Womawo nuvevi alo atrō le Nye to kokoe la katā dzi o, Elabena anyigba ayo fū kple Afeto la ḡuti sidzedze Abe alesi tsiwo tso atsiawo dzi ene.

<sup>10</sup> “Eye gbe ma gbe la, Isai fe Ke aḍe ano anyi, si ano tsitre abe aflaga ene na duko la; Elabena Trōsubolawo adi Eyama, Eye efe gbōdemefe anye ḡutikokoe.” ( Yesaya 11:1-10 )

Nusita meyo esia be Mawu fe Fiaḍufe a fe akpa gbāto alo akpa gbāto, enye be yeyixi sia nye esi me wòanye ḡutilā me to (do ḡgo na yeyixi si me du kokoe, Yerusalem Yeyea aḍi tso dzifo, Nyadedefia 21) . eye wòano anyi fe akpe dēka. Yesaya ḍo kpe akpa sia fe ḡutilā fe akpa dzi esi wòyi edzi gblo be:

<sup>11</sup> Le ḡkeke ma dzi la, Yehowa agatso efe asi aḍo anyi zi evelia Be wòaxo efe duko susse siwo suso la tso Asiria kple Egipte, Patros kple Kus, Elam kple Sinar, Hamat kple fukpo siwo le atsiawo dzi.

<sup>12</sup> Aḍo aflaga na dukowo, Eye wòawo Israel fe ame siwo woḍe ḍa la nu fu, Eye wòawo Yudato siwo kaka ḍe anyigba la nu fu tso anyigba fe dzogoe eneawo dzi. <sup>13</sup> Efrayim fe ḡuwarā hā adzo, Eye Yuda fe futowo tsrō; Efrayim maxā ḡu Yuda o, Eye Yuda maḍe fu na Efrayim o. <sup>14</sup> Ke woadzo le Filistitowo fe abota ayi yetoḍofe gome; Woawo dēka aha yedzefedukowo; Woatso wofe asi aḍo Edom kple Moab dzi; Eye Amon-duko la aḍo to wo. <sup>15</sup> Yehowa atrō Egipte-fua fe aḍe kenken; Atso Efe

ya sesè la avuun efe asibide de Tosisi la dzi, Eye wòafœ de tōsisi adreawo me, Eye wòana amewo natso afokpa fufuwo dzi. <sup>16</sup> Mo gā ade ano anyi na Efe duko susseawo, Amesiwō wogblē di le Asiria, Abe alesi wòno na Israel Le gbesigbe wòho tso Egipte-nyigba dzi ene. ( Yesaya 11:11-16 )

Gbōgbo vā Yesaya hā wònglo be:

<sup>2</sup> Le nkeke mamleawo me la, Afeto la fe afe fe to la ali ke de towo tame, Eye woadœ de dzi wu togbewo; Eye dukowo katā asisi de enu. <sup>3</sup> Ame gedewo ara gblo be, “Va, ne mialia Yehowa fe to la, Yakob fe Mawu fe afe la me; Afia efe mowo mí, Eye míazo efe mowo dzi.” **Elabena Zion se la adotso**, Eye Yehowa fe nya atso Yerusalem. <sup>4</sup> Adrō vonu dukowo dome, Eye wòagbe mo na ame gedewo; Woatso wofe yiwo azu agbledetiwo, Eye woatso wofe akplowo azu ajetuwo; **Duko magatsō yi de duko nyu o**, **Eye womagasrō awawo azo o**. ... <sup>11</sup> Amegbeto fe dzedzeme kokowo absō wo dokui, Amegbeto fe dada absō, Eye Afeto deka koe woadœ de dzi le nkeke ma dzi. (Yesaya 2:2-4 ,11 )

Eyata anye ntufafa fe xeyixi si me utopia le le anyigba dzi. Mloeba la, esia ano anyi tegbee, eye Yesu adu dzi. Yudatwo fe Talmud la no fe de mawunyakpukpui vorovowo dzi (Psalmo 90:4; 92:1; Yesaya 2:11; Hosea 6:2), eye wòfia nu be esia xoa fe 1,000 (Babilontwo fe Talmud: Tractate Sanhedrin Folio 97a).

I saiah be wònglo nya siwo gbona hā:

<sup>6</sup> Elabena wodzi Vi na mí, Wotso Vi na mí; Eye dziduduwa ano Efe abota. Eye woatso nkō ne be Nukutœ, Adanjūola, Mawu Njūseto, Fofō Mawo, Ntufafafia . <sup>7</sup> Efe dzidudu kple ntufafa fe dzidzidedzi Sedofe mano enu o, Le Dawid fe fiazikpui dzi kple efe fiadufe la dzi, Be wòadœ de dōdō nu eye wòadœ anyi kple vonudadrō kple dzodzsenyenye Tso yemayī yi ngœ, tegbee.

Avakowo fe Yehowa fe dzonsameme awo esia. ( Yesaya 9:6-7 )

De dzesii be Yesaya gblo be Yesu aya do fiadufe ade anyi kple dzidudu. Togbo be ame gede siwo gblona be Kristo ya nya tso kpukpui sia me, revieto le December me fe sia fe ha la, wodina be yewoaye adaba afu edzi be nyagblo die wonye wu nyatefe si wonye be woadzi Yesu. Biblia dee fia be dzidudu ade le Mawu Fiadufe si si sewo le de teviwo dzi, eye be Yesu adu edzi. Yesaya, Daniel, kple ame bubuwo gbloe di.

Mawu fe sewo nye lolö fe mo (Mateo 22:37-40; Yohanes 15:10) eye woano te de se mawo dzi adu Mawu Fiadufe dzi. Eyata lolö dzie woatu Mawu fe Fiadufe do, togbo be xexea me to gede bunc ha.

### Psalmowo Kple Bubuwo

Menye Daniel kple Yesaya koe Mawu va wo wonlo nu tso Mawu Fiadufe si gbona nu o:

Gbsgbo va Ezekiel wonlo be Israel- toawo me towo (menye Yudatowo dedeko o) siwo kaka le Xaxa Ga la fe yeyixia me la afo fu de fe akpe deka fe fiadufe me:

<sup>17</sup> Eya ta gblo be, ' Ale Yehowa Mawu gbloe nye esi: "Mafo mi nu fu tso dukowo dome, mafo mi nu fu tso anyigba siwo dzi miekaka do la dzi, eye matsö Israel-nyigba la ana mi." <sup>18</sup> Woayi afi ma, eye mafo mi nu fu tso duko siwo me miekaka do la dzi, eye matsö Israel-nyigba la ana mi." eye woad efe njunyonuwo katä kple efe njunyonuwo katä da le afima. <sup>19</sup> Ekema mana dzi deka wo, eye matsö gbsgbo yeye ade wo me, eye ma de dzi si le abe kpe ene la da le wofe nutilä me, eye mana nutilä fe dzi wo, <sup>20</sup> ne woazo le nye dodowo nu, eye woalé nye onudodröwo me de asi eye wo wo, eye woanye Nye duko, eye nye ha manye wofe Mawu. <sup>21</sup> Ke ame siwo fe dziwo kplöa wofe njunyonuwo kple njunyonuwo fe dzodzro do la,

maḍo wofe nuwonawo tefe ḍe woawo ḡutwo fe ta dzi,”  
Yehowa Mawu ye gbloe. ( Xezekiel 11:17-21 )

Israel-toawo fe dzidzimeviwo magakaka azo o, ke boḡ woawo ḍe  
Mawu fe ḍoḍowo dzi eye woadzudzo ḡunḡonuwo ḍuḍu (Mose III, 11;  
Mose V, 14).

De dzeṣi nya siwo gbona le Psalmowo me ku ḍe Mawu fiadufe ḡuti  
nyanyuia ḡu:

<sup>27</sup> Xexeame fe mloenuwo katā aḍo ḡku edzi ahatro ḍe Afeto la  
ḡu, Eye dukowo fe fomewo katā ade ta agu le ḡkuwòme. <sup>28</sup>  
Elabena Fiadufe la nye Afeto la to, Eye wòḍua dukowo dzi. (   
Psalmowo 22:27-28 )

<sup>6</sup> Oo Mawu, wò fiazikpui li tegbee; Dzodzsenyenye fe  
fiatikploe nye Wò fiadufe fe fiatikplo. ( Psalmowo 45:6 )

<sup>1</sup> Oo, midzi ha yeye na Afeto la! Mi anyigba blibo la katā,  
midzi ha na Yehowa. <sup>2</sup> Midzi ha na Yehowa, mikafu efe ḡko;  
Miḍe gbefā Efe dedekpokps ḡuti nya nyui la tso gbe sia gbe. <sup>3</sup>  
Miḍe gbefā efe ḡutikokoe le dukowo dome, eye miḍe gbefā efe  
nukunuwo le dukowo katā dome. (Psalmo 96:1-3; tsoe so kple  
Kronika I, 16:23-24 hā)

<sup>10</sup> Wò dowowowo katā akafu Wò, Afeto, Eye Wò ame kokoewo  
ayra Wò. <sup>11</sup> Woafu nu tso Wò Fiadufe fe ḡutikokoe ḡu, Eye  
woafu nu tso Wò ḡusē ḡu, <sup>12</sup> Be nàna amegbetoviwo nanya efe  
ḡusēdowo kple efe fiadufe fe ḡutikokoe ḡānyenye. <sup>13</sup> Miafe  
fiadufe nye fiadufe mawo, . Eye Wò dzidudu noa anyi le  
dzidzimewo katā me. ( Psalmo 145:10-13 )

Nunlola vovovo siwo le Nubabla Xoxoa me hā ḡlo nu tso fiadufea fe  
akpa aḍewo ḡu (le kpoḍenḡu me, Ezekiel 20:33; Obadia 21; Mixa 4:7).

Eyata esi Yesu dze Mawru Fiaɖufe ɲuti nyanyuia fiafia gome la, efe nyasela siwo te de enu kplikplikpli la nya nu tso nukposusu veritsa ɲu vie.

#### 4. Bubuwɔ dzile yesiaɣia miafe fomedodowo?

Togbo be ame gede wɔa nu abe nyanyui si ku de Yesu fe amenyenge ɲu ko ene hã la, nyatefeae nye be Yesu yomedzelawo fia Mawru Fiaɖufe ɲuti nyanyuia. Emae nye gbedasi si Yesu tso ve.

Apostolo Paulo ɲlo nu tso Mawru Fiaɖufe kple Yesu ɲu be:

<sup>8</sup> Eye wòyi fufofea, eye wòfo nu dzinsamefote ɣleti etɔ son, hens nu fom hens nya fom de enu le Mawru Fiaɖufe la ɲuti nuwo ɲu (Dɔwɔwɔwo 19:8).

<sup>25</sup> Eye le nyatefe me la, azo la, menyae be mi katã, ame siwo dome meyi ɖaɖe gbefã Mawru Fiaɖufe la le (Dɔwɔwɔwo 20:25).

<sup>23</sup> Eya ta esi wòḍo nkeke òkà nē la, amē gēḍewo va egbo le efe dzefe, eye wòḍe Mawu Fiaḍufe la me na wo hēḍi òsē na wo revie, eye wòḍoe òe wo nu le Yesu nju tso Mose fe Se kple Nyagblòḍilawo siaa me, tso nḍi va se òe fiē. ... <sup>31</sup>. Fe 1999 me gbeḍàḍeḍe mawufiaḍufe la kple nu siwo ku òe Afeto Yesu Kristo nju la fiam kple kakàḍeḍi blibo, amē aḍeke mēxē mo nē o (Dòwòwòwò 28:23 ,31 ).

De dzesii be menye Yesu òeḍeko nju Mawu fe Fiaḍufe a ku òe o (togbo be Eyae nye efe akpa revie aḍe hā), abe alesi Paulo fia nu tso Yesu hā nju òe vovo tso nusi wòfia tso Mawu Fiaḍufe a nju gbo ene.

Paulo yse hā be Mawu fe nyanyui, gake emā gakpòtò nye Mawu fe Fiaḍufe nju nyanyui.

<sup>9</sup> ... mēḍe gbeḍā Mawu fe nyanyui la na mi ... <sup>12</sup> be miazò aḍe Mawu si yò mi va eya nju tso fe fiaḍufe kple nju tìkòkòe me la nu. (Tesalonikato wo 1, 2:9 ,12 )

Paulo yse hā be Kristo fe nyanyui (Romato wo 1:16). Yesu fe “gbedasi nyui” la, gbedasi si Wòfia.

Bu enu kpo be menye nyanyui si ku òe Yesu Kristo fe amenyenye nju alo amē nju tso fe òeḍekpòkpo kò nju wònye o. Paulo gblo be Kristo fe nyanyui la lo toḍoḍo Yesu, Efe totrògbo, kple Mawu fe vònuḍòḍrò òe eme:

<sup>6</sup> ... Mawu be wòatso xaxa aḍo etefe na amē siwo le fu òem na mi, <sup>7</sup> eye wòana mi amē siwo le fu òem na mi la nagbo òe eme kpli mi ne wòḍe Afeto Yesu òe go tso dzifo kple efe òla sesēwo, <sup>8</sup> le dzo bibi me abia hlò amē siwo menya Mawu o. kple amē siwo mēḍo to mīa Afeto Yesu Kristo fe nyanyui la o. <sup>9</sup> Woahē to na amē siawo kple tsòtrò mawo tso Afeto la nju kume kple efe nju sē fe nju tìkòkòe me, <sup>10</sup> ne eva, le Gbe mā gbe, be wòado nju tìkòkòe na ye le ye fe amē kòkòewo me, eye

ame siwo katã xoe se la nakps dzidzo de ye nju, elabena míafe dasedidi le mia dome la, woxoe se (Tesalonikatoowo II, 1:6-10).

Nubabla Yeyea dee fia be fiadufe la nye nusi míaxo, ke menye be exo mí bliboe fifia o:

<sup>28</sup> míele fiadufe si womate nju aovou o la xom (Hebritowo 12:28).

Míate nju ase Mawu Fiadufe fe akpa ađe gome ahano mo kpsm verie fifia, gake míege de eme bliboe o.

Paulo do kpe edzi tẽ be ame megena de Mawu Fiadufe me bliboe abe amegbeto si kuna ene o, abe alesi wòdzona le tsitrestiti megbe ene:

<sup>50</sup> Azo noviwo, nya sia gblom mele be nutilã kple ou mate nju anyi Mawu Fiadufe la dome o; eye nufitifitiwoowo hã menyia gbegblẽmakpsmakps fe dome o. <sup>51</sup> Kpo da, mele nya yaxla ađe gblom na mi be: Mí katã míado alõ o, ke boɔ mí katã míatro— <sup>52</sup> le yeyixi kpui ađe me, le nku fe ovou me, le kpẽ mamleto fe didi me. Elabena kpẽ ađi, eye woafɔ ame kukuwo de tsitre magblẽmagblẽ, eye míatro mí (1 Korintotoowo 15:50-52).

<sup>1</sup> Eya ta mele se dem na mi le Mawu kple Afeto Yesu Kristo nkume, ame si adrõ vonu agbagbeawo kple ame kukuwo le efe dedefia kple efe fiadufe la me

(Timoteo II, 4:1).

Menye ema koe Paulo fia o, ke boɔ be Yesu atso Fiadufe ade asi na Mawu Fofɔ la:

<sup>20</sup> Ke azo la, Kristo fo tso ame kukuwo dome, eye wòzu ame siwo do alõ la fe kutsetse gbãto . <sup>21</sup> Elabena esi amegbeto to

ame dzi ku la, ame kukuwo fe tsitretsitsi hã to Amegbeto dzi.  
22 Elabena abe ale si ame sia ame kuna le Adam me ene la, nenema kee woagbo agbe ame sia ame le Kristo me. 23 Ke ame sia ame le efe dodo nu: Kristoe nye kutsetse gbãto , emegbe ame siwo nye Kristo to le efe vava me. 24 Emegbe nuwuru la va , esime wòtso Fiaɖufe la de asi na Mawu Fofu la, esime wòwru dziɖuɖuwo katã kple ɲusẽ kple ɲusẽwo katã nu. 25 Elabena ele be wòɖu fia va se de esime wòatso futwo katã ade efe afo te. (Korintotowo I, 15:20-25).

Paulo fia nu hã be ame madzomadzowo (sedzidalawo) manyi Mawu fe Fiaɖufe dome o:

9 De mienyae be ame madzomadzowo manyi mawufiaɖufe la dome oa? Mègaflu wò o: Ahasiwolawo, tr̄subolawo, ahasiwolawo, ɲutsu kple ɲutsu alo nyɔnu kple nyɔnu fe gbododo, 10 fiafitowo, ɲubiãlawo, ahatsunolawo, vlodolawo kple adzodalawo manyi mawufiaɖufe la dome o (1 Korintotowo 6:9-10).

19 Azo ɲutilã fe dowsowo dze fã, siwo nye: ahasiwowo, ahasiwowo, makomakonyenye, ahasiwowo, 20 tr̄subsubo, afakaka, fulèle, dzrewowo, ɲuavã, dzikudodo, dokuitodidi, masomasowo, alakpanuwowo, 21 ɲuavã, amewuru, ahamumu, 21 . aglotutuwo, kple esiawo togbe; si ɲuti mele eglom na mi do ɲɔ, abe alesi megbloe na mi le blema ene be, amesiwo woa nu siawo la, wo dome manyi mawufiaɖufe la dome o (Galatiatowo 5:19-21).

5 Elabena mienyae be domenyinu aɖeke mele ahasiwola, ame makomako kple ɲubiãla, si nye tr̄subola la si le Kristo kple Mawu fe Fiaɖufe la me o (Efesotowo 5:5).



Dzidzenuwu le Mawu si eye wòbiaa dzimetotro tso nuvõ me be wòate  
ɲu age de Efe fiadufe me. Apostolo Paulo xlõ nu be ame adewo mafia  
nu be Yesu fe nyanyui lae nye ɲudodõa o, gake bubue nye be:

<sup>3</sup> Amenuwere kple ɲutifafa na mi tso Mawu Fofu la kple mia  
Afeto Yesu Kristo gbo, <sup>4</sup> ame si tso edokui na de miafe nu võwo  
ta, bena wòade mi tso fifi yeyixi võdi sia me, le mia Mawu  
Fofu la fe lolõnu nu, <sup>5</sup> ame si ɲu ɲutikokoe nano tegbee yi  
maromaro me. Amen. <sup>6</sup> Ewo nuku nam be mietro kpata tso  
Ame si yo mi le Kristo fe amenuwere me la gbo yi nyanyui  
bubu si to vovo, <sup>7</sup> si menye bubu o la gbo. ke ame adewo li  
siwo le fu dem na mi eye wodi be yewoatro Kristo fe nyanyui  
la. <sup>8</sup> Ke ne miawo alo mawudola ade si tso dzifo le gbefã dem  
nyanyui bubu ade na mi wu nya si miède gbefã na mi hã  
la, ekema woafu fi dee. <sup>9</sup> Abe ale si miégbloe va yi ene la,  
megale eglom azo be: Ne ame ade le gbefã dem nyanyui bubu  
ade na mi wu nu si miexo la, ekema woafu fi dee. ( Galatiatowo 1:3-9 )

<sup>3</sup> Ke mele vovõm be ne menye ale si da la ble Xawa to efe  
ayemo dzi la, nenemae miafe tamesusuwo agblẽ tso nu  
bobodeanyi si le Kristo me la me o. <sup>4</sup> Elabena ne ame si va la  
de gbefã Yesu bubu si miède gbefãe o, alo ne miexo gbo  
bubu si miexo o, alo nyanyui bubu si miexo o la, ekema  
miate ɲu ado dzi atsoe! ( Korintotowo II, 11:3-4 )

Nukae nye nyanyui “bubu” kple “to vovo,” si nye alakpa ɲutɲutɲo?

Akpa vovovowo le alakpanyanyui la me.

Le goawo katã me la, alakpanyanyui lae nye be nãxoe ase be mehiã  
be nãdo to Mawu eye nãdze agbagba ɲutɲutɲo be yeans agbe le efe mo  
nu esime nèle gboglom be yenya Mawu (tso so kple Mateo 7:21-23).  
Elõa dokuitdididi.

Da la ble Xawa be wòadze alakpa nyanyui ađe dzi fe 6000 kloe enye sia (Mose 1, 3)—eye amegbetowo xoe se be yewonya nu nyuie wru Mawu eye ele be yewo-ɲuto yewoatso nya me le nyui kple vɔ ɲu: È, le Yesu fe vava megbe la, wotso Efe ɲko kpe ɔ alakpanyanyuigbalē vorovowo ɲu zi gedɔ—eye esia yi edzi eye ayi edzi vasede Kristo fe Futo mamleto fe ɲeyixia me.

Fifia le Apostolo Paulo fe ɲeyixia me la, alakpanyanyui la nye Gnostic/Mystictowo fe nyatefe kple vodada fe tsakatsaka koɲ. Gnostictowo xoe se koɲ be sidzedze toxe hiã be gbogbomegomesese, si me dedekpskpo hã le, nasu ame si. Gnostictowo dina be yewoaxoe ase be nusi ɲutilã wona la medea vi ađeke koɲ o eye wotsia tre ɔ tododo Mawu ɲu le nyawo abe ɲkeke adrelia fe Sabat ene me. Alakpakplola mawo dometo dekae nye Simon Magus, amesi Apostolo Petro xlõ nui (Dowowowo 8:18-21).

Gake mele Bloe o

Nubabla Yeyea ɔee fia be Filipino fia Mawu Fiaɔufe be:

<sup>5</sup> Tete Filipino yi Samaria du la me eye wòɔe gbefã Kristo na wo: ... <sup>12</sup> woxo Filipino dzi se esime wòno gbefã dem nu siwo ku ɔe Mawu fiaɔufe la ɲu ... (Dowowowo 8:5 ,12 ).

Gake Yesu, Paulo kple nusrɔlawo fia nu be mele boboe be woage ɔe Mawu Fiaɔufe me o;

<sup>24</sup> Esi Yesu kpo be yelē blanui revie la, egblo be, “Aleke gbegbe wòsesē na ame siwo si kesinonuwo le be woage ɔe Mawu Fiaɔufe la me enye si! <sup>25</sup> Elabena ele boboe na tedzi be wòato aɲe fe ɲku me wu be kesinoto nage ɔe Mawu Fiaɔufe la me.”

<sup>26</sup> Ame siwo se nya sia la bia be, “Ekema ame kae ate u ax?”

<sup>27</sup> Ke egblo be, “Nu siwo mate nu adzo le amegbetowo gbo o la ate nu adzo le Mawu gbo.” ( Luka 18:24-27 )

<sup>22</sup> “Ele be miato xaxa gedewo me ayi mawufiadufe la me ” ( Dowsowo 14:22 ).

<sup>3</sup> Noviwu, ele be miada akpe na Mawu yesiaxi de mia ta

eso, elabena miafe xose dzina de edzi nuto, eye mi katã mia dometo de sia de fe lolõ na mia noewo dzina de edzi, <sup>4</sup> ale be miawo nutowo miefoa adegbe le mia nu le Mawu fe hamewo dome le miafe dzigbodi kple xose le miafe yometiti kple xaxa siwo katã miedo dzi la ta. <sup>5</sup> esia nye Mawu fe vonudodrõ dzodzoe la fe kpedodzi si dze fã, ale be woabu mi be miedze na Mawu Fiadufe, si ta miawo hã miele fu kpem do la; <sup>6</sup> elabena enye nu dzodzoe le Mawu gbo be wõatso xaxa ado etefe na ame siwo le fu dem na mi, <sup>7</sup> eye wõana mi ame siwo le fu dem na mi la nagbo de eme kpli mí ne wođe Afeto Yesu de go tso dzifo kple efe dola kalẽtowo, (Tesalonikatoowo II, 1:3-7 ).

Le nonome sesẽawo ta la, ame adewo koe wole yoyom fifia hele wo fiam le yeyixi sia me be woanye efe akpa ade (Mateo 22:1-14; Yohanes 6:44; Hebritowo 6:4-6). Woayo ame bubuwo emegbe, abe alesi Biblia dee fia ene be amesiwo “da vo le gbo gbo me la, gomesese ava, eye amesiwo to nyatofoe la asrõ nufiafia” ( Yesaya 29:24 ).

Apostolo Petro fia nu be fiadufe la li tegbee, eye be ele be woado to Mawu fe nyanyui la reviedodotse ne menye nenema o la, vonudodrõ ano anyi:

<sup>10</sup> Eya ta noviwu, migaku kutri gedẽ wu be miado kpe miafe yoyo kple fiatia la dzi, elabena ne miawo nusiawo la, makli nu gbede o; <sup>11</sup> elabena nenemae woato mo gedẽ na mi le mia

Afeto kple Ðela Yesu Kristo fe Fiaɖufe mavo la me (Petro II, 1:10-11).

<sup>17</sup> Elabena yeyixia de be vɔnudɔdrɔ nadze egome tso Mawu fe me. eye ne edze egome tso mia gbo gbã la, nukae anye amesiwo meɖoa to Mawu fe nyanyui la o? (Petro I, 4:17).

### Biblia fe Agbalē Mamleawo Kple Fiaɖufe

Biblia fia nu be “Mawu nye lolō” (Yohanes I, 4:8,16) eye Yesu nye Mawu (Yohanes 1:1,14)—Mawu Fiaɖufe akps Fia si nye lolō eye efe sewo doa alo lolō, ke menye fuléle o (tsoe so kple Nyadedefia 22:14-15).

Biblia dee fia hã be Mawu ado mawudola aɖe si aɖe gbefã Mawu fe fiaɖufe nɔti nyanyui mavo la (Nyadedefia 14:6-7) eye emegbe mawudola bubu aɖe be wòadée afia be togbo be edze abe gã ene hã la, Babilon mu (Nyadedefia 14:8-9). Gbedasi siawo anye nyanyui si xexeame axo va yi abe dasefo ene fe kpedodzi siwo gbo dzodzometo nu eye woakpoe be woanye nusiwɔ gbo “ameha gã” siwo ava Mawu gbo le nuwuwu la awo (Nyadedefia 7:9-14). To vovo na Babilontowo fe nɔsɛ mamlets si ado eye wòadze anyi (tsoe so kple Nyadedefia 18:1-18) la, Mawu fe fiaɖufe fe akpa mamlea noa anyi tegbee:

<sup>15</sup> Tete mawudola adrelia do xli be: Eye gbe sesewo di le dzifo be: “Xexe sia me fiaɖufewo zu mia Afeto kple Efe Kristo fe fiaɖufewo, eye wòadu fia tegbee!” (Nyadedefia 11:15).

Yesu adu fia le fiaɖufe me! Eye Biblia de Efe dzesidenko eve fia:

<sup>16</sup> Eye wonlo nko de efe awudziwui kple efe ata dzi be: Fiawo fe Fia kple Afetowo fe Afeto (Nyadedefia 19:16).

Gake de Yesu koe adu fiasa? De dzezi kpukpui sia:

<sup>4</sup> Eye mekps fiazikpuiwo, eye wobobo no wo dzi, eye wotso vonudodrõ de asi na wo. Tete mekps ame siwo wotso ta le dasedidi na Yesu kple Mawu fe nya ta, amesiwo mede ta agu na lâ woadã la alo efe legba o, eye womede dzesi efe ngonu alo asiwo o la fe luowo. Eye wono agbe heɖu fia kple Kristo fe akpe deka. . . <sup>6</sup> Woayra ame si kps gome le tsitrestiti gbãto me eye wõle kokoe. Nusẽ adeke mele ku evelia nu de amesiawo dzi o, ke boɔ woanye Mawu kple Kristo fe nunolawo, eye woadu fia kplii fe akpe deka (Nyadedefia 20:4 ,6).

Woafɔ Kristoto vavãwo de tsitre be woadu fia kple Kristo fe akpe deka! Elabena fiaduɖe la ano anyi tegbee (Nyadedefia 11:15), gake fe akpe deka koe fiaduɖe ma si woɔ. Esia tae meɔ esia do ngo be fiaduɖea fe akpa gbãto—ɲutilã, fe akpe deka, fe akpa si to vovo na akpa mamletɔ, si nye gbogbo me to wu.

Wonlo nudzodzɔ vɛ adewo de Nyadedefia fe Agbalẽa me be wodzo le Mawu Fiaduɖea fe fe akpe deka kple mamletɔ dome:

<sup>7</sup> Ne fe akpe deka la wu enu la, woadɛ asi le Satana nu le efe gaxo me <sup>8</sup> eye wòado go be yeable duko siwo le anyigba fe dzogoe eneawo dzi, Gog kple Magog, be yeafɔ wo nu fu hena awa, amesiwo fe xexlẽme le abe atsiafu fe ke. . . <sup>11</sup> Tete mekps fiazikpui yi gã ade kple Ame si bobo no edzi, si fe nkume anyigba kple dzifo si dzo le. Eye womekps tefe adeke na wo o. <sup>12</sup> Eye mekps ame kukuwo, ame suwo kple gãwo, wole tsitre de Mawu nkume, eye wou agbalẽwo. Eye wou agbalẽ bubu, si nye Agbegbalẽ. Eye wodrõ vonu ame kukuwo le wofe dowsowo nu, le nu siwo wonlo de agbalẽawo me la nu. <sup>13</sup> Atsiafu la tso ame kuku siwo le eme la de asi, eye Ku kple Hades tso ame kuku siwo le wo me la de asi. Eye wodrõ vonu wo dometo de sia de le efe dowsowo nu. <sup>14</sup> Emegbe wotso Ku kple Hades fu gbe de dzota la me. Esiae nye ku evelia. <sup>15</sup> Eye wotso ame sia ame si womekps be wonlo de Agbegbalẽa me o la fu gbe de dzota la me (Nyadedefia 20:7-8, 11-15).

Nyadedefia fe Agbalēa dee fia be akpa ade ava emegbe le fe akpe deka fe dziɖuɖu megbе kple le ku evelia megbе:

<sup>1</sup> Azo mekps dzifo yeye kple anyigba yeye, elabena dzifo gbāts kple anyigba gbāts nu va yi. Azo hā atsiafu megali o. <sup>2</sup> Tete nye Yohanes mekps du kokoe si nye Yerusalem Yeye la wòno dɔdɔm tso dzifo tso Mawu gbo, eye wodzrae dɔ abe nɔgbeto si wodo atsyɔ na na sr̄a ene. <sup>3</sup> Eye mese gbe sesē ade tso dzifo no gbo gblom be, “Kps da, Mawu fe avogbado la le amewo gbo, eye wòano wo gbo, eye woanye efe duko. Mawu nɔto ano wo gbo eye wòanye wofe Mawu. <sup>4</sup> Eye Mawu atutu adatsi sia adatsi da le wofe nkume; ku, nuxaxa kple avifafa magano anyi azo o. Vevese magano anyi azo o, elabena tsātswo nu va yi.” ( Nyadedefia 21:1-4 )

<sup>1</sup> Eye wòfia agbetsitsisi dzadzɛ adem, si me ko abe kristalo ene, si dona tso Mawu kple Alēvi la fe fiazikpui la dzi. <sup>2</sup> Agbeti si tsea ku wuie le efe ablo fitina kple tɔsisi la fe go ereawo dzi, eye ati desiadɛ tsea ku yleti sia yleti. Ati la fe angbawo nye dogyɔ na dukowo. <sup>3</sup> Eye fifode adeke magano anyi o, ke boɔ Mawu kple Alēvi la fe fiazikpui ano eme, eye efe dolawo asubɛ. <sup>4</sup> Woakps efe mo, eye Efe nko ano wofe ngonu. <sup>5</sup> Zā adeke mano afi ma o: Womehiā akadi alo ye fe keklē o, elabena Yehowa Mawu naa kekeli wo. Eye woadu fia tegbee. ( Nyadedefia 22:1-5 )

De dzesii be dziɖuɖu sia, si le fe akpe deka megbе la, lo Mawu subolawo de eme eye wònoa anyi tegbee. Du Kokoe si wodzra dɔ le dzifo la adzo le dzifo eye wòadi va anyigba dzi. Esiae nye Mawu Fiaɖufea fe akpa mamlea fe gɔmedzedze. Yejiyi si me VEVESE ALOO FAFJ AGBEGBLĒ O!

Ame fafawo anyi anyigba (Mateo 5:5) kple nuwo katā dome (Nyadedefia 21:7). Anyigba, si me Du Kokoe si ano edzi hā le, anyo wu elabena woawo Mawu fe mowo nɔdo. De dzesii be:

<sup>7</sup> Efe dzipudu fe dzidzidedzi kple ntifafa nuwuwu magano anyi o (Yesaya 9:7).

Edze fã be dzidzidedzi ano anyi ne Mawu Fiadufea fe akpa mamlea dze egome esime wo katã woawo to Mawu fe dzipudua.

Esia anye ntikokoe fe yeyixi gãto kekeake:

<sup>9</sup> Ke abe ale si wonlo e di ene la: "Nku mekpse o, to mese nu o, Eye mege de amegbeto fe dzi me o, Nu siwo Mawu dzra do di na ame siwo lone." <sup>10</sup> Ke Mawu de wo fia mí to efe Gbogbo me (1 Korintotowo 2:9-10). Enye lolõ, dzidzo kple akofafa mawo fe yeyixi. Anye yeyixi wonuku afe nuto! Mawu Fiadufea ana mawomawo si nyo wu nukuto. De mèdi be yeakpo gome le eme oa?

## 5. Goglo naneke meksoa wòdze abe amesia amele agbagba

Ɖe Kristo n̄uti nufialagã gbãtowo susui be ele be yewoadę gbefã Mawu Fiadufe n̄utoguto fe nyanyuia?

Ĕ.

Fe adewoe nye esi va yi, le nufo adę si Nufialagã Bart Ehrman si le North Carolina Yunivesiti fo me la, ete gbe ę edzi enuenu, eye wòso be, to vovo na amesiwo gblona be yewonye Kristotowo egbea fe akpa gãto la, Yesu kple eyomedzela gbãtowo ę gbefã Mawu Fiadufe. Togbo be Ɖk \_\_ se nya ma gome.

Nubabla Yeyea Megbe Nunjolo & Mawunyagbogblo Xoxoto Kekeake

Mawu Fiadufe nye nusi wogblo be enye “Kristotowo fe mawunya blibo xoxoto kekeake si gakpoto li” (Holmes MW Blema Kristotowo fe Mawunya. *The Apostolic Fathers: Greek Texts and English Translations*, 2nd ed. Baker Books, Grand Rapids, 1999) fe akpa



dédzesi adé. 2004, axa 102). Nya siawo le *Blema Kristotowo fe Mawrunyagbgblo* sia me ku de enju:

5:5 *Gawu* la, noviwo, miényae be míafe anyinono le nutilā me xexea me mele verie o, eye wòtsia anyi yeyixi kpui adé ko, gake Kristo fe njobedodo la lolo eye wòwo nuku nuto: dzudzo le Fiaḍufe si gbona la me kple agbe mavo.

Nya si míegblo le etame la dee fia be fiaḍufe la menye fifia o, ke bon ara eye wòano anyi tegbee. Gakpe de enju la, blema mawrunya sia gblo be:

6:9 Azo ne ame dzodzoe siawo togbe gō hā mete nju to woawo nuto fe nuwona dzodzowo dzi xo na wo viwo o la, kakadedzi kae le mía si be míage de Mawru Fiaḍufe la me ne míedo kpo míafe nyonyroxoxo dzadzɛ kple difoto manomee? Alo amekae anye míafe taḗlila, ne womekpoe be do kokoe kple dzodzosenyenye le mía si o? 9:6 Eya ta mina míalō mía noewo, ne mí katā míage de Mawru Fiaḍufe la me. 11:7 Eya ta ne míenya nu si le etefe le Mawru nkume la, míage de efe fiaḍufe me eye míaxo njobedodo siwo “to mese o, eye nku mekpoe o, eye amegbeto fe dzi mesusu o.”

12:1 Eya ta mina míalala gafofo desiade na Mawru Fiaḍufe la le lolō kple dzodzosenyenye me, elabena míenya Mawru fe dedefia nkeke o. 12:6 egblo be, Fofonye fe Fiaḍufe la ara.

Nya siwo le etame dee fia be lolō to agbenono nyuie me hiā, be míegage de Mawru Fiaḍufe me haḍe o, eye be edzona le Mawru fe dedefia nkekea megbe—si nye le Yesu fe totrogbs megbe. Enye Fofola fe fiaḍufe eye fiaḍufe menye Yesu dedeko o.

Enyo be míade dzesii be mawrunya xoxoto kekeake si dze abe Kristoto ene si Mawru de mo be wòatsi agbe la fia Mawru fe Fiaḍufe ma ke si Nubabla Yeyea fia eye Mawru fe Solemeha si Yi Edzi la fia fifia (ate

nu adzo be ate nu atso Mawu fe Solemeha nutoṅuto me, gake nye Helagbe sidzedze sue la xea mo na nye nutebe be maḡe gbeḡe sesie wu).

Fe Alafa Evelia me Solemeha Kplolawo Kple Fiaḡufea fe Nyanyuigbalēa

Ele be miade dzeḡi le fe alafa 2<sup>ia</sup> fe gmedzedze be Papias, si nye Yohanes fe nyasela eye wōnye Polycarp xolō eye Roma Katolikotowo buna be enye ame kokoe la, fia nu fe akpe ḡeka fe fiaḡufea. Eusebius ḡlo bena Papias fia nu be:

... fe akpe ḡeka ano anyi le tsitreḡitsi tso ame kukuwo dome meḡbe, esime woḡo Kristo ḡuto fe dziḡudu anyi le anyigba sia dzi. ( Papias fe kakewo, VI. Kpo Eusebius hā, Solemeha fe Nḡunya, Agbalē 3, XXXIX, 12)

Papias fia nu be esia anye ḡeyiḡi si me nu geḡe ano:

Nenema ke [Eḡblo] be luku ḡeka adzi ewo

to akpe ewo, eye be nuku akpe ewo ano to desiade si, eye nuku desiade ana wo si me ko, dzadze, nyui kilogram ewo; eye be akoḡu, kple nukuwo, kple gbewo hā adzi le agboso ma ke me; eye be lāwo katā, siwo dua anyigba dzi nuwowo ko ḡemaḡi la, ara zu ḡutifafatowo kple ḡekawowo me towo, eye woabobo wo ḡokui na amegbeḡo bliboe. ” [ Papias, si nye blemḡutsu aḡe, si nye Yohanes fe nyasela kple Polycarp xolō, ye ḡlo nu siawo ḡuti ḡasediḡi le efe agbalē enelia me; elabena eyae kpa agbalē aḡo...] (Fragments of Papias, IV)

Nubabla Yeyea meḡbe Leta si woḡlo na Korintotowo ḡblo be:

42:1-3 Apostoloawo xo Nyanyui la na mi tso Afeto Yesu Kristo ḡbo; Mawu ḡbse wodo Yesu Kristo ḡa. Eyata ekema Kristo tso

Mawu gbo, eye Apostoloawo hã tso Kristo gbo. Eyata wo ame evea siaa tso Mawu fe lolõnu me le dodo si wodo di nu. Eya ta esi woxo sedede, eye woka de edzi bliboe to mia Afeto Yesu Kristo fe tsitreitsi me, eye wodo kpe wo dzi le Mawu fe nya la me kple kakadedi blibo tso Gbogbo Koko la me la, wodo go kple dzidzõnya be Mawu Fiaɖufe la nava.

Polycarp si tso Smirna nye Kristotwo fe ngonola gbãto, amesi nye Yohanes fe nusrãla, amesi nye apostolo gbãto siwo ku la dometo mamleto. Polycarp si woyona be polycarp c. fe 120-135 M.N.

Woayra ame dahewo kple ame siwo yome woti le dzodzõnyenyẽ ta, elabena woawo tse nye Mawu Fiaɖufe la. (Polycarp: Leta si wonlo na Filipitwo, Ta II. Tso Ante-Nicene Fathers, Babla I me abe alesi Alexander Roberts & James Donaldson dpe ene. Amerikatwo fe Tata, fe 1885)

Eya ta esi miẽnya be “womedua fewu le Mawu nu o” ta la, ele be miazo woadze na Efe sedede kple nyutikokoe ...Elabena enyo be woadẽ wo da le dzodzro siwo le xexeamẽ la me, elabena “dzodzro desiaɖe wã awa kple gbogbo la; “ eye “hasiwolawo, nyõnuwo, kple amefomea fe gblomiwolawo, dome manyi mawufiaɖufe la fe dome o,” alo amesiwo wã nu siwo mewo deka kple wo noewo o eye womedze o. (afima ke, Ta V)

Ekema mina miãsubse le vovõ me, kple bubu blibo, abe alesi Eya guto de se na mi ene, kple abe apostolo siwo de gbefã Nyanyui la na mi, kple nyagbloɖila siwo de gbefã Afeto la fe vara do ngo ene. (afima ke, Ta VI)

Abe ame bubu siwo le Nubabla Yeyea me ene la, Polycarp fia nu be ame dzodzõewo anyi Mawu fe Fiaɖufe dome, ke menye sedzidawo o.

Wogblo hã be Polycarp ye fia nu siwo gbsona:

Eye le Sabat si kplœ do dzi la, egblo be; 'Mise nye nuxlõame, Mawu fe vi lolõawo. Meka atam na mi esime bisiopwo no afima, eye azo megale nu xlõm mi katã be miazo nyuie eye miadze le Afeto la fe mo dzi... Mikps gudzo, eye migano dzadzradodi, Migana miafe dziwo nagbodzi o, se yeyea ku de lolõ na wo noewo nyu la, Efe vava dzena zi deka abe dzikedzo si le sisim kabakaba ene, onudodrõ gã si wotso dzo wse, agbe mavo, Efe fiadufe makumaku la. Eye nusianu si Mawu fia la, mienya, ne miedzro Nonglo siwo tso gbsgbo me me la, mitso Gbsgbo Kokoe la fe nuyloti kpa de miafe dziwo dzi, bena sededeawo nano mia me matutu.' (Polycarp fe Agbenono, Ta 24. J. B. Lightfoot, Apostolo Fofowo, babla 3.2, 1889, axa 488-506)

Melito si tso Sardis, si nye Mawu fe Solemeha fe ngonola, fe fe 1000 lofo. 170 M.N., wofia nu be:

Elabena nyatefe, se la do le nyanyui la me-xoxoa le yeye me, wo ame ewea siaa do tso Zion kple Yerusalem; kple sedede si wodje de go le amenuvere me, kple kpodeju si le nusi wowo vs me, kple alëvi le Vi la me, alëwo le ame me, kple ame le Mawu me...

Gake nyanyui la va zu se la kple efe numedede

emerava , esime solemeha la va zu nyatefe fe nudzradofe...

Ame siae de mí tso kluvinjenje me yi ablode me, tso viviti me yi kekeli me, tso ku me yi agbe me, tso gutasëdzidudu me yi fiadufe mavo me. ( Melito . Nutitotogkekengyua Nuti Mawunyagbsgbo. Kpukpui 7 ,40 , 68. Gbegomedede tso Kerux : Internet dzi Mawunyasrõgbalë. <http://www.kerux.com/documents/KeruxV4N1A1.asp> )

Eyata wonya Mawu Fiaɖufe be enye nu mawo, eye menye Kristotowo alo Katoliko Ha si li fifia dzro ko o eye Mawu fe se hã le eme.

Agbalẽ bubu si wonjo le fe alafa evelia fe nuwuwu lofo xlõ nu amewo be woakpo fiaɖufe:

Eya ta mia dometo aɖeke megawo avatso alo akpo megbe o, ke boɔ nelõ faa ate de Mawu Fiaɖufe fe Nyanyui la nu. (Roman Clement. Recognitions, Agbalẽ X, Ta XLV. Woɖee tso Ante-Nicene Fathers, Babla 8 lia me. Alexander Roberts & James Donaldson ye tro asi le enu. Amerikatowo fe Tata, fe 1886)

Gakpe de enu la, togbo be edze abe menye solemeha varãto mee wõnglõ o hã la, fe alafa evelia fe domedome nuɔnglo si fe tanyae nye *The Shepherd of Hermas* le gomeɖeɖe si Roberts & Donaldson de me la zã nyagboɖbo "Mawufiaɖufe" zi wuiene.

Kristoto varãwo , kple ame geɖe siwo gblona be Kristo koe yewonye gõ hã nya nane tso Mawu Fiaɖufe nu le fe alafa evelia me.

Katolikotowo kple Ƴedzefe Orthodoxotowo fe ame kokoe Irenaeus gõ hã se egome be le tsitreɖitsi megbe la, Kristotowo age de Mawu Fiaɖufe me. De dzesi nusi wõnglo, c. Fe 180 M.N.

Elabena aleae ame siwo xoe se la fe nonome le, elabena Gboɖbo Kokoe, si wonae le nyonyroxoxo me la noa wo me ɖaa, eye amesi xoe la lẽne de te, ne ezo le nyatefe kple kokosenyenye kple dzidzosenyenye kpakple dzidodo dzigboɖi me. Elabena tsitreɖitsi le luwo sia si le xosetowo me, nutilã la gaxo luwo la ake, eye kpe de enu, to Gboɖbo Kokoe la fe nysẽ me, wofe de tsitre eye wõge de Mawu Fiaɖufe la me . (Irenaeus, St., Lyon Bisiop. Armitage Robinson ye de egome tso Armeniagbe me. Apostolowo fe Gbefãɖeɖe fe Ɖeɖefia, Ta 42. Wells, Somerset, Oct. 1879. Abe alesi wotae de SOCIETY FOR PROMOTING

CHRISTIAN KNOWLEDGE me ene. NEW YORK: MACMILLAN CO, FE 1920).

Teofilo si tso Antioxia fia nu be:

Nye ya meyo Efe nyuiworo ko; ne meyo be Fiaɖufe la, deko meyo Efe nyutikokoe ... Elabena ne de wòwse ame makumaku tso gomzedzedzea me ke la, anye ne ewse Mawu. ... Ekema mewse ame makumaku alo ame kuku hã o, ke boye abe alesi mięgbloe le etame ene la, ate nyu awo ewe siaa; ale be ne etso de le nu makumakuwo me, eye wòlé Mawu fe sedede me de asi la, axo makumakunyeye abe fetu tso Eyama gbo, eye wòazu Mawu. ( Teofilo , Na Autolytus , 1:3, 2:27)

Katolikoto ame kokoe, Hippolytus, nylo le fe alafa etolia fe gomzedzedze be:

Eye miyo dzifofiaɖufe la, mi amesiwu, esime mieno amedzro le agbe sia me la, mienya Dzifofia la. Eye anye Mawunyeye fe zohẽ, kple Kristo fe domenyila deka, magazu kluvi na dzodzro alo dzodzrowo o, eye doléle magagblẽ wò gbede o. Elabena èzu Mawu: elabena fukpekpe desiaɖe si me nẽto esime nẽnye amegbetso la, esiawoe wòtso na wò, elabena ènye nonome si kuna , gake nusianu si so kple Mawu be wòana la, esiawo Mawu do nyugbe be yeatso ana wò, elabena wò wozu mawuwo, eye wodzi wo hena makumakunyeye. (Hippolytus. Avatsodzixosewo Katã Gbegblẽ, Agbalẽ X, Ta 30)

Taɖodziru si le amegbetsowo sie nye be woazu mawuwo le Mawu fe Fiaɖufe si gbona me.

Kuxi Siwo Do Tso Fe Alafa Evelia Kple Etolia Me

Togbo be ame gedẽ da asi de edzi hã la, i n fe alafa evelia me la, xosegbegbe fe nyonola aɖe si tsi tre de se nyu si nykoe nye Marcion tso.

Marcion fia nu tsi tre de Mawru fe se, Sabat, kple Mawru fe Fiadufe nutojuto nu. Togbo be Polycarp kple ame bubuwo fo nu tsi tre de enu hã la, eno kadodo me kple Roma Solemeha la yeyixi didi ade eye edze abe ekpo nysẽ de edzi le afima ene.

Le fe alafa evelia kple etõlia me la, kpodenunyagbgbolawo va no doḍo wom de Alexandria (Egipte) nu. Kpodenunyagbgbolawo gede tsi tre de fiadufe si gbona fe nufiafia nu. De dzezi nyatakaka si ku de kpodenunyagbgbolawo mawo dometo adewo nu:

Wodzi Dionysius tso trõsubola bubume kple kesinotwo fe fome ade me le Alexandria, eye wõde suku le wofe xexemenunya me. Edo le trõsubolawo fe sukuwo me be yeazu Origen, amesi xo de etefe le Alexandria fe katekismo sukua dzikpokpo me...

Clement, Origen, kple Gnostic sukua no nyagbloḍila kokoewo fe nufiafiawo gblẽm to wofe gomesese siwo nye susumenuwo kple kpodenunyagbgbolawo me...woxo nko na wo dokui be "Kpodenunyalawo." Nepos wo aru kple Kpodenunyagbgbolawo le dutofe, eye wõlẽ eme de asi be Kristo fe dzidudu ano anyigba dzi...

Dionysius oli nya kple Nepos yomedzelawo, eye le efe nunḍi nu la... " nonome sia togbe si le Mawru fiadufe la me fifia." Esiaa nye zi gbãto si woyõ Mawru fe fiadufe si li le hameawo fe nonome si li fifia me...

Nepos ka mo na wofe vodadaa, tso dee fia be dzifofiadufe la menye kpodenunyagbgbolo o, ke boḅ enye mia Afeto fe fiadufe si gbona nutojuto le tsitreḥsi yi agbe mavo me...

Eyata wosusu fiadufe la va le nonome si me wole fifia me fe susua eye wohee ve le Gnostictwo fe Kpodenunyalawo fe suku si le Egipte, fe 200 va do fe 250 M.N., fe alafa blibo hafi

wova bu fiadufe fe bisiopwo be wonye fiazikpuia dzi nolawo ...

Clement susu Mawru fiadufe fe nukposusua be enye Mawru n̄uti sidzedze varãto si le susu me fe nonome. Origen gbloe be enye gbsgbomegomesese si yla de N̄yloawo fe n̄yloodzi si me ko la me . (Ward, Henry Dana. Fiadufe fe Nyanyuigbalē: Fiadufe Menye Xexe sia me to o; Menye Xexe sia me o; Ke bon̄ be wòava le Dzifodukoa me, Tsitretsiti tso Ame Kukuwo Me Kple Nuwo Katã Gbugbogadoanyi N̄u. Claxton ye tae, Remsen & Haffelfinger , fe 1870, axa 124-125)

Eyata esime Bisiop Nepos no Mawru fe Fiadufe fe nyanyuia fiam la, kpodenunyagbsgbloṅlolaṅlolaṅ dze agbagba be yewoato gomesese si menye nyatefe o ve le enu. Bisiop Apollinaris si tso Hierapolis hã dze agbagba be yeawo aru kple kpodenunyagbsgbloṅlolaṅ fe vodadawo le yeyixi ma ke me lofo. Amesiwo le Mawru fe Hamea me varã la tsi tre de Mawru fe Fiadufe n̄uton̄uto fe nyatefe n̄u le n̄utin̄ya katã me.

**Herbert W. Armstrong Fia Fiadufe fe Nyanyuia, Gakpe de enu**

Le fe alafa 20<sup>lia</sup> me la, Herbert W. Armstrong si megali o n̄lo bena:

Elabena wogbe Kristo fe nyanyuia . . . , ele be xexeame naxo de nu bubu tefe de etefe. Ele be woato awatsonu ade ve! Eyata mīese wofo nu tso Mawru fiadufe n̄u be enye nya fafã dzeani ade ko--seselelãme nyui ade le amegbeto fe dzi me--si wod̄ee dzi kpoṭo va zu ethereal, unreal NOTHING! Ame bubuwo gblo le mo gbeḡblē nu be "SOME" lae nye fiadufe la . . . Nyagbloḡila Daniel, si no agbe fe 600 do n̄ḡo na Kristo la nya be Mawru fiadufe la nye fiadufe n̄uton̄uto--dziḡudu si le dzi d̄um n̄uton̄uto siwo le anyigba dzi . . .



Afi sia . . . nye Mawu fe numedede le nusi MAWUFIAFE NYEE  
nyu. "Eye le fia siawo fe nkekeawo me..."--ele nu fom tso  
afobide ewo nyu le afisia, gayibs fe akpa ade eye anyi gbagbã  
fe akpa ade. Esia, to nyagblo dia tsots do fome kple Daniel 7,  
kple Nyadedefia 13 kple 17 me la, le nu fom tso EUROPE  
FUFUFO yeye si le dodo wom fifia nyu . . . le wò nkume nuto!  
Nyadedefia 17:12 na nya si wogblo tsitotsito be anye FIA  
ALOO FIAFE EWO fe dekawowo si (Nyad. . .

Ne Kristo va la, ele vava ge abe fiawo fe FIA ene, eye wòle  
anyigba blibo la dzi dum (Nyad. 19:11-16); eye EFE  
FIAÐUFE-- MAWU FE FIAFE --Daniel gblo be, ele be wòadu  
xexemefiadufe siawo katã. Nyadedefia 11:15 gblse le nya  
siawo me be: "Xexe sia me fiadufewo zu Mía AFETO kple EFE  
KRISTO FE Fiadufewo, eye wòadu fia tegbee"! Esiae nye  
MAWU FE Fiadufe. Enye fifi dziduduwo fe NUWUWU--ë, eye  
United States kple Britain dukowo gò hã. Emegbe woazu  
Fiadufewo--DZIDUDUWO--na Afeto YESU KRISTO, si nye  
fiawo fe Fia le anyigba blibo la dzi yemayi. Esia na nyatefe  
si wònye be MAWU FIAÐUFEA nye DZIDUDU nutoruto la dze  
fã kenken. Abe alesi Kaldea Fiadufe a nye FIAFE ene--abe  
alesi Roma Fiadufe a nye FIAÐUFE ene--alea ke MAWU FE  
FIAÐUFE hã nye dzidudu. Enye be woaxo xexeame fe  
DUKOWO fe DZIDUDU. WODZI Yesu Kristo be wòanye FIA--  
DZIDUDU! . . .

Yesu Kristo ma ke si zo togbewo kple bali siwo le Anyigba  
Kokoe la dzi kpakple Yerusalem fe ablowo dzi fe 1,900 kple  
edzirise nye sia la gagbs va. Egblo be yeagava. Esi woklãe de  
ati nyu vs la, Mawu fse tso ame kukuwo dome le nkeke efò kple  
zã efò megbe (Mat. 12:40; Dowowowo 2:32; Kor. I, 15:3-4).  
Elia Mawu fe Fiazikpui la dzi. Xexeame Katã fe Dzidudu fe  
Dowowegã (Dowowowo 1:9-11; Heb. 1:3; 8:1; 10:12; Nyad.  
3:21).

Eyae nye “ame nkuta” si le lododoa me, si yi Fiazikpui dzi le

Mawu--“duko didi”--be woadoe fiakuku na fiawo fe Fia de dukowo katã dzi, eye emegbe wõatrs ara anyigba dzi (Luka 19:12-27).

Le afisia hã la, ele dzifo va se de “nuwo katã gbugbogadodoyiwo” (Dowowowo 3:19-21). Gbugbogadodo fia be woagbugbs ado nonome alo nonome si no wo me tsã la me. Le go sia me la, Mawu fe dziɖudua gbugbogado anyi le anyigba dzi, eye to esia me la, xexeame fe ɖutifafa, kple utopia nonomewo gbugbogado anyi.

Fifia xexeame fe zitoto, awawowo kple dzrehehe siwo le sesẽm de edzi ado efe tafofo le xexeame fe xaxa gã ade me ale gbegbe be, ne Mawu mede nu eme o la, amegbeto fe ɖutilã adeke makpo deɖe agbagbee o (Mat. 24:22). Le efe tafofo tututu esime hehedemegbe ana woato dzo nu gbagbewo katã tso ɖletinyigba sia dzi la, Yesu Kristo atrs ara. Fifia ya ele vava ge abe mawume Mawu ene. Ele vava ge kple Wola si qua xexeame katã fe ɖusẽ kple ɖutikokoe katã. ( Mat. 24:30; 25:31 . ) Ele vava ge abe “fiawo dzi Fia, kple afetowo fe Afeto” ( Nyad. 19:16 ), be yeado xexeame fe dziɖudu gã ade anyi eye yeadu dukowo katã dzi “kple gayiboti.” ” ( Nyad. 19:15; 12:5 ) . . .

### **Kristo Mexe Oa?**

Gake de amefomea ado ɖli kple dzidzo, eye woaxoe le dzidzo kple dzonameme si me dziku le mea--de Kristotonyenye si no anyi tsã gõ hã axoea?

Womawse o! Woaxoe ase, elabena Satana fe alakpa subolawo (II Kor. 11:13-15) ble wo, be eyae nye Kristo fe Futɔ. Hameawo kple dukowo ado dziku de efe vava ɖu (Nyad. 11:15 kple

11:18), eye asrafowo adze agbagba ntuṅntu be yewoawo aru kplii be yewoatsrē (Nyad. 17:14)!

Dukowo akps gome le Xexemeva III si gbona fe tafoto me, eye awawofea ano Yerusalem (Zak. 14:1-2) eye emegbe Kristo atru ara. Le ṅusē si gbo dzodzometo ṅu me la, “awo aru kple duko mawo” siwo wsa awa kplii (kpukpui 3). Adu wo dzi kenken (Nyad. 17:14)! “Efe afowo ano tsitre de Amito la dzi gbemagbe,” si didi kpui ntu le Yerusalem fe yedzefe gome (Zak. 14:4). (Armstrong HW. *Yeyixiawo fe Nya Yayla*, 1984)

Biblia de gbefāe be Yesu atru ara eye wòadu dzi, ke hā ame gedewo awo aru kplii (Nyadedefia 19:19). Ame gede agblo (si wotu de Biblia fe nyagbloḍiwo gomesese totro dzi, gake le alakpanyagbloḍilawo kple nya yaylawo ta fe akpa ade) be Yesu si tro gbo lae nye Kristo fe Futo mamlets!

Nusiwo gbona hā tso Herbert Armstrong gbo:

Subsubsha varāto--Mawu fe nyatefe si ṅu ṅusē le kple Mawu fe lolō si Gbogbo Kokoe la na...DZIDZO SI WOMate ṅu agblo o le Mawu kple Yesu Kristo nyanya me--le NYATEFE nyanya me--kple Mawu fe mawume LJO fe vividodeamenju!...

Mawu fe Ha varāto fe nufiafiawo nye esiwo ku de “agbenono de nya sia nya nu” le Biblia Kokoe la me ko...

Amegbetowo atru tso “xo” mo dzi ayi “na” mo dzi--Mawu fe lolō fe mo.

DEKONU YEYEA axo anyigba la azo! (afima ke)

DEKONU YEYEA nye Mawu fe Fiadufe. Gbefādede be dekonu yeye ara eye woatue de lolō dzi nye nusi ṅu fiadufe ntu nyanyui varāto si

Yesu kple eyomedzelawo fia la ku ɔ fe akpa vevi aɔ. Ema nye nusi mi Mawu fe Solemeha si Yi Edzi me miɔɔa gbefãe.

Herbert Armstrong kpɔe dze sii be Yesu no nu fiam be amegbetɔfomea, ne wosusu be yewodi be yewoɔɔ to gɔ hã la, wogbe agbe fe 'nana mo', si nye lolɔ fe mo. Edze abe ame aɔke kloɔ mese nusi fiam Yesu no fe revienyenye gome nyuie o ene.

### Xɔname to Yesu dzi nye Nyanyui la fe akpa aɔ

Fifia dewohi ame adewo siwo xlɛ nu vasede afisia la bia wo dokui le Yesu fe ku kple akpa si wɔwo le dedekpokpo me nu. Ë, nyanyui si nu Nubabla Yeyea kple Herbert W. Armstrong siaa nlo nu tsoe la fe akpa aɔe nye ema.

Nubabla Yeyea deɔ fia be nyanyui la lo dedekpokpo to Yesu dzi de eme:

<sup>16</sup> Elabena Kristo fe nyanyui la mekpe nu nam o, elabena enye Mawu fe nusẽ hena dedekpokpo na ame sia ame si xoe se, na Yudato gbã kple Helatowo hã (Romatowo 1:16).

<sup>4</sup> Eya ta ame siwo kaka la yi afi sia afi no gbefã dem

nya la. <sup>5</sup> Tete Filipino yi Samaria du la me eye wɔde gbefã Kristo na wo: ... <sup>12</sup> Ke esi woxo Filipino dzi se esime wɔno gbefã dem mawufiadufe la kple Yesu Kristo fe nko la, nɔtsuwo kple nyɔnuwo siaa de mawutsi ta na wo: ... <sup>25</sup> Eya ta esi wodi dase hede gbefã Yehowa fe nya la, wotro yi Yerusalem heno gbefã dem nyanyui la le Samariatowo fe kofe gedewo me. <sup>26</sup> Azo Yehowa fe dola aɔe fo nu na Filipino ... <sup>40</sup> Wokpo Filipino le Azoto . Eye esi wɔto afima la, eɔe gbefã le duawo katã me va se de esime wɔva Kaisarea. (Dowowowo 8:4 ,5,12,25,26,40 )

<sup>18</sup> ede gbefã Yesu kple tsitretsitsi la na wo: ( Dòwòwòwò 17:18 )

<sup>30</sup> Emegbe Paulo no eya nuto fe afe si wòhaya la me fe eve blibo, eye wòxo ame siwo katã va egbo la, <sup>31</sup> ede gbefã mawufiadufe la, eye wòfia nu siwo ku de Afeto Yesu Kristo nu kple kakadèdzi blibo, eye ame adèke mexe mo ne o: ( Dòwòwòwò 28:30-31 )

De dzesii be Yesu KPLE fiadufe hã no gbefãdèdèda me. Nublanuitse la, Mawu Fiadufe nuti nyanyuia gomesese nyuie buna le Hela-Roma solemehawo fe nufiafiawo me.

Le nyatefe me la, be wòakpe de mia nu miazu fiadufe ma fe akpa adè la, Mawu lã amegbetowo ale gbegbe be wòdo Yesu da be wòaku de mia ta (Yohanes 3:16-17) eye wòde mí to efe amenuvere me (Efesotowo 2:8). Eye ema nye nya nyui la fe akpa adè (Dòwòwòwò 20:24).

### Fiadufe fe Nyanyui lae nye Nusi Xexeame Hiã, Gake ...

Dòwòwò hena nutfafafa (Mateo 5:9) kple nyuiwòwò nye tadòdzinu siwo nu vidè le (tsoe so kple Galatiatowo 6:10). Ke hã xexeame fe ngónola gedè, siwo dome subsubshawo hã le, xoe se be dukowo dome amegbetowo fe nuwòwò aduadue ahe nutfafafa kple nudzedziname ve, ke menye Mawu Fiadufe o. Eye togbo be woakps dzidzedze le yeyixi adè me hã la, menye deko womakps dzidzedze o, ke wofe amegbetò fe agbagbadzedze adewo ana yletinyigba Anyigba la nava do afi adè mløeba be ana agbe nate nu ano anyi daa ne Yesu metro gbo va do Efe Fiadufe anyi o. Amegbetowo fe anyigba dodo Mawu manomee nye nyanyui dzodzro kple alakpanya (Psalmo 127:1).

Ame gedè le xexeame le agbagba dzem be yewoafò Babilontowo fe dukowo dome dodo si me mawusubsub fe akpa adè le la nu fu be woatso ade xexeame fe dodo yeye adè me le fe alafa 21 <sup>lia</sup> me. Esia

nye nusi Mawu fe Solemeha si Yi Edzi la fo nu tsi tre de enu tso esime wɔdɔe anyi eye wɔdɔe be yeayi edzi afo nu tsi tre de enu. Tso esime Satana ble Xawa be wɔadze efe nyanyui la fe gomedede ade dzi fe 6000 kloe enye sia (Mose 1, 3) la, amegbeto gede xoe se be yewonya nusi ana yewo kple xexeame nanyo de edzi wu Mawu.

Le Biblia fe nya nu la, abia be woatsɔ asrafomegã ade si le Europa (si woyona be Dziehefia, si woyona hã be Nyadedefia fe Lã 13:1-10) akpe de subsubshakplola ade (si woyona be alakpanyagbloqila, si woyona hã be THE) nu Kristo fe Futo mamleto kple Lã si si dzo eve le si le Nyadedefia 13:11-17) tso du si me togbe adre le (Nyadedefia 17:9 ,18 ) me be woawe 'Babilontowo' (Nyadedefia 17 & 18) xexeame fe dɔdɔ ade ve. Togbo be amefomea hiã Kristo fe totrogbo kple Efe fiadusea dɔdɔ anyi hã la, ame gede siwo le xexeame malé to de gbedasi sia nu le fe alafa 21<sup>lia</sup> me o—woayi edzi axo Satana fe alakpanyanyuia fe gomedede vovovowo dzi ase. Gake xexeame axo dasedidi.

Ɖo nku edzi be Yesu fia nu be:

14 Woade gbefã fiaduse nɔti nyanyui sia le xexea me godoo be wɔanye dasedidi na dukowo katã, eye emegbe nuwuwu la ava. ( Mateo 24:14 )

De dzesii be fiaduse la fe nyanyui la aɔo xexeame abe dasefo ene, emegbe nuwuwu la ava.

Susu gedewo tae wòle alea ɔo.

Ɖekae nye be Mawu di be xexeame nase nyanyui vavãto hafi Xaxa Gã la nadze egome (si woɔe fia be edze egome le Mateo 24:21). Eyata nyanyuigbedasia nye dasedidi kple nuxlãame (tsoe so kple Ezekiel 3; Amos 3:7). Ahe Trõsublawo fe dzimetotro gede ve hafi Yesu natro ava (Romatowo 11:25) kple dzimetotro siwo menye Trõsublawo o si so gbo (Romatowo 9:27) hafi Yesu natro ava.

Bubue nye be gbedasia fe nya vevito atsi tre de Lã si le dodom, Dziehenjusê fe Fia, kpakple Avatso Nyagbloqila, Kristo fe Futo mamleto, fe nukposusuwo ngu. Woado nutifafa fe nugbe kon to amegbeto fe agbagbadzedze me, gake akplo ame ayi nuwuwu (Mateo 24:14) kple tsotsrô (tsoe so kple Tesalonikatoowo I, 5:3).

Le dzesiwo kple alakpa nukunu siwo do fome kpli wo ta (Tesalonikatoowo II, 2:9), xexeame fe akpa gãto atiae be yewoaxo alakpa ađe dzi ase (Tesalonikatoowo II, 2:9-12) de nyanyuigbedasia tefe. Le Roma Katolikotoowo, Yedzefe Orthodoxkotoowo, Luthertotoowo, kple ame bubuwo fe fobubu fe akpe deka fe Mawu Fiaɖufe madzemadzee ta la, ame geɖe agblo vodadatse be Mawu Fiaɖufe fe fe akpe deka fe nyanyui la fe gbedasiae nye alakpanyanyui si do fome kple Kristo fe Futo.

Filadelfia Kristoto wonutefewo (Nyadedefia 3:7-13) ano gbefã dem fiaɖufe fe fe akpe deka fe nyanyui la eye woagblo nusi xexeame fe ngonla aɖewo (siwo dome Lã la kple Avatsonyagbloqila hã le) awo na xexeame hã.

Woado alo gbedasi si wogblo na xexeame be Lã la, Dziehenjusê fe Fia, kpakple Avatso Nyagbloqila, Kristo fe Futo mamleto, atsrô (kple wofe hadowola aɖewo) USA kple United Kingdom fe Anglo-dukowo mloeba , Canada, Australia, kple New Zealand (Daniel 11:39) eye be le ema megbe kpui la, woatsrô Arabgbe/Islamtotoowo fe habobɔ ađe (Daniel 11:40-43), awo do abe gɔgɔ vowo fe downuwo ene (Nyadedefia 16:13-14), . eye wòawo aru kple Yesu Kristo mloeba ne etro gbo (Nyadedefia 16:14; 19:19-20). Filadelfiato nutefewolawo (Nyadedefia 3:7-13) ano gbefã dem be fe akpe deka fe fiaɖufe la ava kpui. Ano eme be esia ana nyadzodzogblomonuwo nafa nu tso enu geɖe eye wòana Mateo 24:14 nava eme. Mí amesiwo le Mawu fe Solemeha si Yi Edzi me la míele agbalẽwo dzram do (le gbegbɔgɔ geɖe me), míele wo kpem de nyatakakadzrafewo ngu, eye míele afodeɖe bubuwo wom be miadzra do de 'do kpui' (tsoe so kple Romatoowo 9:28) si ana Mawu

naḍoe kplikpaa be Mateo 24: 14 la so gbo be wòanye ḍasediḍi na nuwuwu si gbona.

'Alakpanyanyui' si le gbefã ḍem xexeame fe ngonolawo (ano eme be Europa fe ngonola koko fomevi 'yeye' aḍe kpe ḍe papa si woḍe asi le si agblo be Katoliko-ha fomevi aḍee ŋu) malõ ema o—womadi be xexeame nasrõ nusi tututu yewowo o woa (eye ḍewohĩ woawo ŋutowo gõ hã maxoe ase le gomēdzedzea me o, tsoe so kple Yesaya 10:5-7). Ano eme be woawo kple/alo woḍe kpeḍenutowo hã afia nu alakpatse be Filadelfiats wonutefewo ano Kristo fe futu si gbona fe nufiafia zazēnyahelawo (fe akpe ḍeka me towo fe nufiafia) dzi dum. Fobubu ḍesiade si woawo kple/alo wo gomēdzelawo awo ḍe Philadelphia nutefewolawo kple Mawu fe Hame si Yi Edzi ŋu la ahe yometiti ve—Xaxa Gã la fe gomēdzedze ( Mateo 24:21; Daniel 11:39 ; tsoe so kple Mateo 24:14-15; Daniel 11:31 ) kpakple ametakpskps fe yeyixi na Filadelfia nutefewola la Kristotowo (Nyadēḍefia 3:10; 12:14-16).

Lã la kple Avatsonyagbloḍila la ate ŋusēdodo, ganyawo fe amēdzidzedze, dzesiwo, alakpa nukunuwo, amewuwu, kple nyafoḍeamenu bubuwo kps (Nyadēḍefia 13:10-17;16:14; Daniel 7:25; 2 Tesalonikatowo 2:9-10) be yeaḍu edzi . Kristotowo abia be:

10 "Afeto, ame kokoe kple nyatefeto, va se ḍe yekaxi hafi nãḍrõ wonu eye nãbia hlõ míafe ou ḍe anyigba dzi nolawo ŋu?" ( Nyadēḍefia 6:10 )

Le feawo katã me la, Mawu fe amewo no wo ḍokui biam be, "Va se ḍe esime Yesu natro awa?"

Togbo be míenya ŋkekea alo gafofoa o hã la, míele mo kpsm be Yesu atro awa (eye woawo Mawu fe Fiaḍufe akpe ḍeka la anyi) le fe alafa 21 <sup>lia</sup> me si wotu ḍe mawunyakpukpui geḍewo dzi (le kpeḍenju me, Mateo 24:4-34; Psalmo 90:4; Hosea 6: 2; Luka 21:7-36; Hebritowo



1:1-2; 4:4,11; Petro II, 3:3-8; Tesalonikatoŵo I, 5:4), siwo fe akpa adewo le eme vam fifia.

Ne Yesu mede nu nyaa me o la, xexeame atsrö agbe katä:

<sup>21</sup> Elabena yemaŵi la, xaxa gä ađe ara, si tögbe medzo tso xexea fe gomedzedze va se de fifia o, eye magava kps o. <sup>22</sup> Ne womede nkeke mawo dzi kpots o la, nutilä adeke makps dede o; ke le ame tiatiawo ta la, woađe nkeke mawo dzi akpots. ( Mateo 24:21-22 )

<sup>29</sup> Le nkeke mawo fe xaxa megbe teti la, ye ado viviti, eye dzinu magaklä o; yletiviwo adze anyi tso dzifo, eye dzifo fe njesëwo awou. <sup>30</sup> Ekema Amegbetovi la fe dzesi adze le dzifo, eye anyigba dzi towo katä afa konyi, eye woakps Amegbetovi la wöava le dzifo alilikpowo dzi kple njesë kple nutikokoe gä ađe. <sup>31</sup> Ado efe dolawo da kple kpë fe didi gä ađe, eye woafö efe ame tiatiawo nu fu tso ya eneawo me, tso dzifo fe nuwuwu va se de evelia. ( Mateo 24:29-31 )

Mawu Fiaɖufeae nye nusi xexeame hiä.

**Fiaɖufeae fe Dutanyanyuigblawo**

Akpa kae nëwona le Fiaɖufeae me?

Fifia la, ne Kristoto nutoŵutse nënye la, ke ele be nënye efe amedodo. De dzesi nusi Apostolo Paulo nlo be:

<sup>20</sup> Eya ta miénye amedodowo na Kristo, abe de Mawu le kuku dem to mia dzi ene. ( Korintotoŵo II, 5:20 )

<sup>14</sup> Eya ta mitsi tre, mitso nyatefe bla miafe akota, mido dzadzsenyenye fe akotakpoxonu, <sup>15</sup> eye mitso nutifafanyanyui la dzadzrado de miafe afowo nju, <sup>16</sup> fo wo katä ta la, mitso

xose fe akpoxonu si miate nu atso atsi v̄d̄ito la fe aṅutro siwo katā le dzo dam la. <sup>17</sup> Miṣo xoname fe gakuku kple Gbogbo la fe yi, si nye Mawu fe nya la; <sup>18</sup> menoa gbe dom da yesiaxi kple gbedododa kple kukudede wo katā le Gbogbo la me, eye menoa nudzo va se de esia dzi kple kutrikuku kple kukude de ame kokoewo katā ta— <sup>19</sup> kple nye hã, bena wofo nu nam, ne mawu nye nu dzidefotoe be maḍee afia Nyanyui la fe nya yaḣla la, <sup>20</sup> si ta menye amedodo le kosokoso me; bena mafo nu dzinoamefotoe le eme, abe ale si wole be mafo nu ene. (Efesotowo 6:14-20)

Nukae nye amedodo? Merriam-Webster fe gomesese si gbona:

1 : amedodo si dziɖuɖua ɖo; *veriet* : dutadonunola si le dofe kokoto kekeake si dzi woda asi ɖo le duta dziɖuɖu alo dziɖuɖumegã aḍe si be enye eya nuto fe dziɖuɖu alo dziɖuɖumegã tefenola si le afima alo woḍoe na dutadonunola fe do toxe aḍe si zi geḍe nyea yeyixi kpui aḍe ko

2 a : tefenola alo amedodo si nu woḍe mo ɖo

Ne Kristoto nutoṅutoe n̄enye la, ke ̄enye amedodo si dziɖuɖua ɖo, na Kristo! De dzesi nusi Apostolo Petro n̄lo be:

<sup>9</sup> Ke miawo la, mienye dzidzime tiatia, fia nunlawo, duko kokoe, eya nuto fe duko toxe, bene miade gbeḗã Amesi yo mi tso viviti me va efe kekeli wonuku la me la fe kafukafunyawo; <sup>10</sup> ame siwo menye duko tãã o gake fifia wozu Mawu fe duko, ame siwo mekpo nublanui kpo o gake fifia wokpo nublanui na wo. (Petro 1, 2:9-10)

Esi mienye Kristotowo ta la, ele be mianye duko kokoe aḍe me towo:

Duko kae le kokoe fifia?

Enyo, kakadedzite la, xexe sia me fiadufe adeke meli o—gake mbeba la, woanye Kristo fe Fiadufea fe akpa ade (Nyadedefia 11:15). Mawu fe duko, Efe Fiadufee le kokoe.

Abe dutadonunlawo ene la, zi gede la, miefoa mia dokui de xexe sia me dukowo fe dunyahahe te me o. Gake ele be miano agbe de Mawu fe agbenono nu fifia (kps agbalē si woate nu azā femaxee le [www.ccog.org](http://www.ccog.org) hā si fe tanyae nye: [Kristotwo: Mawu Fiadufea fe Amedadowo, Biblia me mofiamewo ku de agbenono abe Kristo ene nu](#)). To esia wows me la, enyo wru be miasrō nusita Mawu fe mowo nyo wru, ale be le Efe fiadufe me la, miate nu anye fiawo kple nunlawo eye miadu fia kple Kristo le anyigba dzi:

<sup>5</sup> Ame si lō mí, eye wòklo mí tso miafe nu vōwo me le eya nuto fe ou me, <sup>6</sup> eye wòtso mí wo fiawo kple nunlawo na efe Mawu kple Fofu la, nɔtikskoe kple dzidudu nanye eya ta tegbee. Amen. ( Nyadedefia 1:5-6 )

<sup>10</sup> Eye wòdo mí fiawo kple nunlawo na mia Mawu; Eye miadu fia le anyigba dzi. ( Nyadedefia 5:10 )

Ena fe akpa deka le etsome anye nufiafia amesiwo nye kuku yemayi be woazo Mawu fe mowo dzi:

<sup>19</sup> Elabena duko la ano Zion le Yerusalem; Mègafa avi azo o: Akps nublanui na wò nuto le wò ylidodo fe didi me; Ne Esee la, ado enu na wò. <sup>20</sup> Eye togbo be Yehowa tso xaxa fe abolo kple xaxa fe tsi na mi hā la, miafe nufialawo magawu de dzogoe adeke dzi azo o, Ke miafe nkuwo akps miafe nufialawo. <sup>21</sup> Wò to ase nya ade le megbewò be: “Mo lae nye esia, zo to edzi,” Yesiaxi si nètro de dusime Alo yesiaxi si nètro de miame. ( Yesaya 30:19-21 )

Togbo be ena nye nyagblodi na fe akpe deka fiadufea hā la, le yeyixi sia me la, ele be Kristotwo nano klalo be yewoafia nu:

<sup>12</sup> ... kaka yeyixi sia naḍo la, ele be mianye nufialawo (Hebritowo 5:12) .

<sup>15</sup> Ke miko Afeto Mawu ɲu le miafe dziwo me, eye mino klalo yesiaxi be yewoado nya ɲu na ame sia ame si abia mskpokpo si le mia me la fe susu kple tufafa kple vovö (Petro 1, 3:15, KJV).

Biblia deɛ fia be Kristoto siwo woa nutefe wu la dometo geɛ, do ɲgo teti na Xaxa Gã la fe gomედzedze la, afia mo ame geɛ be:

<sup>33</sup> Eye duko la me to siwo se nu gome la afia nu ame gedewo (Daniel 11:33) .

Eyata, nusosrö, tsitsi le amenuweve kple sidzedze me (2 Petro 3:18), nye nusi wöle be miãno wöwom fifia. Do si nëwona le Mawu Fiaɖufea me fe akpa aɖee nye be nàte ɲu afia nu. Eye le nutefewolawo wu, Filadelfia (Nyadedefia 3:7-13), Kristotowo gome la, esia alo kpekpedeɲu nana nyanyui ɖaseɖidi vevi la hã ɖe eme hafi fe akpe ɖeka fiaɖufea nadze egome (tsoe so kple Mateo 24:14).

Ne woɖo Mawu Fiaɖufea anyi vs la, woazã Mawu fe amewo atso akpe asi ɖe yletinyigba si gblẽ la gbugbgaɖoanyi ɲu:

<sup>12</sup> Ame siwo tso mia dome la atu gbedoxo xoxoawo ; Àfo dzidzime gedewo fe gomeɖoanyiwo ɖe tsitre; Eye woayo wò be Gbegblẽfea Dzadzraɖota, Ablowo Gbugbgaɖoɖota si Nãno. ( Yesaya 58:12 )

Eyata Mawu fe ame siwo no agbe ɖe Mawu fe mo nu le yeyixi sia me ana wòans boboe na amewo be woans dugãwo me (kple tefe bubuwo) le nuwo gbugbgaɖoanyi fe yeyixi sia me. Xexeame anye tefe si nyo wu varã. Ele be miãnye Kristo fe amedodowo fifia, ale be miãte ɲu asubo le Efe Fiaɖufea hã.

## Nyanyui Gbedasi Nyatefeto la trsa ame

Yesu gblo be, “Ne mielé nye nya me la, ekema nye nusrōlawoe mienye varã. 32 Miadze si nyatefe la, eye nyatefe la ana ablode mi” (Yohanes 8:31-32). Nyatefe si ku de Mawru Fiadufe fe nyanyuia ny nyanya dea mí tso xexe sia fe alakpamokpokowo fe mō me. Miate ny ado als dodo si wsa do dzidefotse—Mawru fe dodo! Satana ble xexeame katã (Nyadedefia 12:9) eye Mawru Fiadufese nye egbokponu varãts. Ele be míano te de nyatefesa ta ahaali eta (tsoe so kple Yohanes 18:37).

Nyanyuigbedasia ku de ame nyu fe dedekpokpo ny ko. Ele be Mawru Fiadufe nyti nyanyuia natro ame le yeyixi sia me:

<sup>2</sup> Migano abe xexe sia me to ene o, ke boy mitro mi to miafe tamesusu yeye wowo me, ne miate ny ado nusi nye Mawru fe lolõnu nyui, si dzea ame ny, si de blibo la kps. ( Romatowo 12:2 )

Wotroa Kristoto varãwo be woasubs Mawru kple ame bubuwo:

<sup>22</sup> Mi klurivo, mi do to miafe afetowo le nuwo katã me le nyutilã nu, menye kple nkudo , abe ame siwo doa dzidzo na amewo ene o, ke boy le dzi anukware me, eye miwõ Mawru. <sup>23</sup> Nu sia nu si miewo la, miwse tso dzi me, abe ale si miewo na Yehowa ene, ke menye na amewo o, <sup>24</sup> elabena mienyae be miexo domenyinu la fe fetu tso Yehowa gbs; elabena miele Afeto Kristo subom. ( Kolosetowo 3:22-24 )

<sup>28</sup> Eya ta esi miele fiadufe si womate ny awou o la xom ta la, mina amenureve nano mia si, si dzi miato asubs Mawru le bubu kple mawruvõ me. ( Hebritowo 12:28 )

Kristoto varãwo fe agbenono to vovo na xexeame to. Míexoa Mawru fe dzidzenu siwo de ngo wru xexeame to le nu nyui kple võ ny. Ame dzsdzewo noa agbe le xose me (Hebritowo 10:38), abe alesi wõhiã

xose be woano agbe de Mawu fe mo nu le yeyixi sia me ene. Wobu Kristotowo be woto vovo tso xexe si me wono gbo ale gbegbe be woyo wofe agbenons be "Mo" le Nubabla Yeyea me (Downowo 9:2; 19:9; 24:14 ,22 ). Xexeame noa agbe dokuitodiditoe, le Satana fe nuse te, le nusi woyona be "Kain fe mo" dzi (Yuda 11).

Mawu Fiadufe fe Nyanyui la nye dzadzsenyenyeyenye, dzidzo, kple ntifafa fe gbedasi (Romatowo 14:17). Nyagblodinya la, ne wose egome nyuie la, fa ako na ame (kpo Korintotowo 1, 14:3; Tesalonikatowo 1, 4:18), verieto esi miele xexeame kpom wole gbagbam (tsoe so kple Luka 21:8-36). Kristotowo fe agbenons vavato kploa ame yia gbogbo me agbososo kple ntifa me yayrawo gbo (Marko 10:29-30). Esia nye nusita amesiwo le edzi se egome be xexeame hia Mawu fe Fiadufe fe akpa ade. Kristotowo nye Mawu Fiadufe fe amedodowo.

Kristotowo tsoa miafe mokpokpo doa gbogbo me, ke menye ntifa me o, togbo be miele xexe si wokpona le ntifa me me ha (Romatowo 8:5-8). "Nyanyui la fe mokpokpo" le mia si (Kolosetowo 1:23). Esia nye nusi gome Kristoto gbatowo se be ame gede siwo gblona be Yesu egbea mese egome ntoguto o.

## 6. Yeawo wò vide enea enenemae lake enyemo lagblo be alèkplàla...

Hela kple Roma solemehawo xoe se be yewofiaa Mawu Fiaɖufe fe akpa aɖewo, gake esesèna na wo be woase nusi tututu wònye gome nɔtonɔto. Le kpɔɖeju me, *The Catholic Encyclopedia* fia nya sia tso fiaɖufe ju be:

Kristo to ... Le Efe nufiafia fe akpa ɖesiade me la, fiaɖufe sia fe vava, efe akpa vovovowo, efe gomese tututu, mo si dzi woato aɖo egbo, nye nu vevito le Efe nufoto me, ale gbegbe be woysa Efe nufoto be “nyanyui la fe fiaɖufe”...wodze nufoto tso Hamea ju be enye “Mawu fe fiaɖufe”; kpse ɖa. Col., 1, fe 13; 1 Tes., ii, 12; Apoc., 1, 6, 9, kple 9; v, 10, kple bubuawo ...efia Solemeha la abe Mawu fe haboɖo ma ene ... (Papa H. Mawu fe Fiaɖufe. *The Catholic Encyclopedia*, Volume VIII. 1910).

Togbo be nya siwo le etame fia asi “Avafiagã, 1, 13; 1 Tes., ii, 12; Apoc., 1, 6, 9, kple 9; v, 10,” ne èdi wo la, àkpse be kpukpui mawo dometo adeke megblo nya adeke tso Solemeha la be enye Mawu fe Fiaɖufe ju o. Wofiaa nu xosetwo be woanye Mawu Fiaɖufe fe akpa aɖe alo be Yesu fe fiaɖufee wònye. Biblia xlö nu be ame gedewo atrɔ nyanyui la alo atrɔ de bubu ju, si menye nyatefe o (Galatiatowo 1:3-9). Nublanuitse la, ame vovovowo woe nenema.

Yesu fia nu be, “Nyee nye mo la, nyatefe la kple agbe la. Ame adeke meva Fofu la gbo o negbe to dzinye ko” (Yohanex 14:6). Petro fia nu be , “Eye ɖeɖe mele ame bubu adeke me o, elabena nkɔ bubu adeke mele dzifo te si wotso na mí, si dzi wòle be míato akps ɖeɖe o” (Dɔwɔwɔwo 4:12). Petro gblo na Yudatowo be ele be xose nano wo katã si be woatrɔ dzime eye woaxo Yesu be woakps ɖeɖe (Dɔwɔwɔwo 2:38).

To vovo na esia la, Papa Francis fia nu be mawudzimaxoselawo, Yesu manomee la, woate ngu akps to do nyui wowo me! Efia nu hã be woate ngu akps Yudatowo dede ne womexo Yesu o! Tso kpe de egu la, edze abe eya kple Hela-Romato adewo hã bu egu be 'Maria' fe gomedede si menye Biblia me to o nye nyanyui la fe safui eye wõnye nu veri adẽ si ana xexeame katã kple xosehawo dome dekawowo hã. Nublanuitse la, woawo kple ame bubuwo mese Yesu KPLE Mawu Fiaɖufe fe Nyanyui varãto fe verienyenye gome o. Ame geɖe le alakpanyanyuigbalẽwo dom de ngo.

Ame geɖe dina be yewoazo to nukpokpo me eye woaxo xexeame dzi ase. Nubabla Yeyea fia nu be ele be Kristotowo nakps nu le dziɖo:

<sup>2</sup> Mitso miafe susu do dzifonuwu ngu, ke menye de anyigba dzinuwu ngu o. ( Kolosetowo 3:2 )

<sup>7</sup> Elabena miezona le xose me, ke menye le nukpokpo me o. ( Korintotowo II, 5:7 )

Ke hã, Papa Pius XI konje fia be woazo to efe solemeha la kpokpo me:

...Katolikoha la...nye Kristo fe fiaɖufe le anyigba dzi. ( Pius fe encyclical *Quas Primas* ) siwo woyona be *Primas*).

*CatholicBible101* nyatakakadzraɖofea gblo be, " Yesu Kristoe do Mawu Fiaɖufea anyi le anyigba dzi le fe 33 M.N. Ke hã Mawu fe fe akpe deka fe Fiaɖufea mele afisia o eye menye Roma Solemeha hã o, gake ano anyigba dzi. Togbo be "fiaɖufe la fe safuiwo" le Mawu fe Ha varãto si hã (Mateo 16:19), amesiwo gblona be hame ye nye fiaɖufe la "xo sidzedze fe safui" (Luka 11:52).

Roma Solemeha la fiaa nu verie de Mawu fe fe akpe deka fe anyigba dzi Fiaɖufe si gbona kpuie ngu ale gbegbe be le nyatefe me la, eya koe



nye “Kristo fe Futo fe nufiafia” si woglo de Katoliko-ha la fe Katekismo si dziɖuɖua da asi do me:

676 Kristo fe futo la fe amebeble dzea egome noa nonome xom le xexeame xoxo yesiaxi si wogblo be woakps mesia fe mokpskps ma si woate nu ava eme le ɖutinya godo to nuwuxi ɖuti vonudodrõ me ko la adze sii le ɖutinya me. Solemeha la gbe fiadufe fe alakpadada sia fe nonome siwo nu wotro asi le gõ hã be woava tso ɖko si nye fe akpe deka fe nufiafia te... (Catechism of the Catholic Church. Imprimatur Potest +Joseph Kardinal Ratzinger fe amegã. Doubleday, NY 1995, axa 10. 194) .

Nublanuitse la, kuxi gãwo ado go amesiwo lõ de nya ma dzi le gbefãdeɖe Mawu Fiadufe ɖuti Nyanyuia me mloeba. Ame adewo axoe

dziɖowo de amesiwo de gbefãe nu (Daniel 7:25; 11:30-36). Gake dewohã àsusu be de amesiwo katã gblona be Yesu nye Afeto la mano fiadufe me oa? Ao, womano nenema o: De dze si nya si Yesu gblo:

21 “Menye ame sia ame si agblo nam be , ‘Afeto, Afeto’ lae ayi dzifofiadufe la me o, ke boɖ ame si woa Fofonye si le dzifo fe lolõnu. 22 Ame gedewo agblo nam gbemagbe be, ‘Afeto, Afeto, de mi egblo nya di le Wò ɖko me, nya gbgbo vãwo do goe le Wò ɖko me, eye mi ewo nukunu gedewo le Wò ɖko me oa? 23 Emegbe magblo na wo be, ‘Nyemenya mi kps o; midzo le Nye gbo , mi amesiwo wã sedzimawomawo!’ ( Mateo 7:21-23 )

Apostolo Paulo de dze si be “sedzimawomawo fe nya yaɣla” la “no do wom xoxo” ( Tesalonikatowo II, 2:7 ) le efe yeɖiɣia me. Sedzimawomawo sia do fome kple nane si nu Biblia xlõ nu le le nuwuxia me si woyona be “Nya yaɣla, Babilon Gã” hã (Nyadefia 17:3-5).

“Sedzimawomawo fe nya yaxla” la do fome kple amesiwo gblona be yewonye Kristotowo siwo xoe se be mehiã be yewoalé Mawu fe Se Ewoawo fe sea me de asi o, kple bubuawo eye/alo nu gedɛ nuto li siwo dzi woda asi do siwo to vovo le eme eye/alo dzimetoto fomevi siwo dzi woda asi do li be woda le Mawu to dzi se, eyata togbo be wosusu be Mawu fe se fomevi aɖe le yewo si hã la, womele Kristotonyenye fomevi aɖe si Yesu alo Efe apostolowo alò de edzi be eso la me léle de asi o.

Hela-Romatowo le abe Farisito siwo da Mawu fe sededewo dzi ene, gake wogblo be yewofe konyinyiwo na esia dze—Yesu fo nu tsi tre de monu ma nu (Mateo 15:3-9)! Yesaya xlò nu hã be ame siwo gblona be Mawu tse yewonye la adze aglã de Efe se nu (Yesaya 30:9). Aglãdzedze sedzimawomawo sia nye nusi miékponɛ, nublanuitse, vaseɖe egbe.

Edze abe “nya yaxla” bubue nye be edze abe Roma Solemeha la xoe se be yefe asrafowo fe xexeame katã kple xosehawo dome doɖowo ahe nɔɖifafa kple Mawu fe Fiaɖufea fe gomedede si meso de Biblia me o vɛ le anyigba dzi ene. Nɔɖloa xlò nu tso xexeame katã fe dekawo si gbona si wɔfia be, hena fe vɛ aɖewo, akps dzidzedze nu (de dzesii: woɖe Yerusalem Yeye Biblia, si nye gomedede si dzi Katolikotowo da asi do, fia):

<sup>4</sup> Wobobo wo dokui de vɔ driba la nkume elabena ena nusɛ lã woadã la; eye wobobo wo dokui de lã woadã la nkume gblo bena: Ameka ate nu aso kple lã woadã la? Amekae ate nu awo aru kpli?” <sup>5</sup> Woɖe mo na lã woadã la be wɔagblo efe adegbefofo kple busunyagboglobowo, eye wɔanso do dzi yleti blaene vɔ eve; <sup>6</sup> eye wɔgblo busunya de Mawu, efe nkɔ, efe dzifogbado kple ame siwo katã le bebefe le afi ma la nu. <sup>7</sup> Woɖe mo ne be wɔawo awa kple ame kokoewo eye wɔadɔ wo dzi, eye wona nusɛ de amefomevi deɖiade, duko, gbeɖogblo kple duko deɖiade dzi; <sup>8</sup> eye xexeamenlawo katã ade ta agu ne, si fia be ame sia ame si fe nkɔ womeɖlo tso esime woɖo

xexeame anyi le Alēvi la fe agbegbalē me o. <sup>9</sup> Ame sia ame si ate nju ase nu la, nedo to. <sup>10</sup> Amesiwō na aboyomenono yi aboyo me; ame siwō ku de yi nu vasede ku me. Esia tae wòle be dzidodo kple xose nana ame kokoewo si. (Nyadedefia 13:4-10, NJB)

Biblia xlō nu tso nuwuyi Babilon fe dekawo nju be:

<sup>1</sup> Mawudola adre siwō si kplu adreawo le la dometo deka va fo nu kplim, eye wògblo nam be, 'Va afisia, mafia tohehe si na gbolo-gã si bobo no tsi gbogbo ade to la wò, <sup>2</sup> ame si anyigba dzi fiawo katã le kplii wows gbolo, eye wòna xexea me towo katã mu aha kple efe ahasiwows fe wein.' <sup>3</sup> Ekplom yi gbedadafo le gbsgbs me, eye mekps nyonu ade wòdo lã dzĩ ade si fe ta adre kple dzo ewo le, eye wonlo busunya fe dzesidenkwo de edzi le afi ma. <sup>4</sup> Nyonua do awu dzĩ kple anutididi, eye sika kple kpe xasiwō kpakple dzonu siwō le keklēm, eye wòlẽ sika wainkplu si me efe gbolowows fe difoto nyonuwō yo fũu la de asi; <sup>5.5.</sup> wonlo nka ade, si nye nka xaxla ade de efe ngonu. 'Babilon Gã la, gbolowo katã dada kple nuwna foɖi siwō katã le anyigba dzi.' <sup>6</sup> Mekps be emu aha, ame kokoewo fe ou kple Yesu fe xosetakukulawo fe ou mu aha; eye esi mekpse la, ewo nuku nam kenken. (Nyadedefia 17:1-6, NJB)

<sup>9</sup> 'Esia bia be woadze adanju. Ta adreawo nye togbe adre siwō dzi nyonua bobo no . . . <sup>18.18.</sup> Nyonu si nekps lae nye du gã si kps nuse de anyigba dzi dziɖulawo katã dzi.' (Nyadedefia 17:9, 18, NJB)

<sup>1</sup> Le esia megbe la, mekps mawudola bubu ade wòɖi tso dzifo, eye wotso nuse gã ade ne; anyigba klẽ kple efe ntikokoe. <sup>2</sup> Edo yli kple gbe sesẽ be, 'Babilon mu, **Babilon Gã** la mu, eye wòzu gbsgbs vòwo fe nofe kple gbsgbs vòwo kple xevi foɖi nyonuwō katã fe nofe. <sup>3</sup> Dukowo katã no efe gbolowows fe wein la goglo;

fia desiadé si le anyigba dzi wo gbolo kplii, eye asitsala de sia de tsi kesinoto to efe agbegbegblēnono me.’<sup>4</sup> Gbe bubu gafo nu tso dzifo; Mese wògblo be, ‘Nye dukɔ, mido go le egbo, ale be miagakps gome le efe nurlowwowo me o, eye dāvō mawo ke nana mia dzi.’<sup>5</sup> Efe nu vōwo dō dzifo, eye efe nurlowwowo le susu me na Mawu. Wo nu de enu abe ale si wòwo nu de ame bubuwo nu ene.<sup>6</sup> Ele be woaxe fe ne wu ga home si wòbia la fe tefe eve. Ele be eya nuto fe tsakatsaka fe kplu si sesē zi gbo zi eve nana esi.<sup>7</sup> Ele be woato funyafunyawowo alo veresese aso kple efe atsyōdōdō kple alomedede desiadé. Wodom fiazikpui dzi abe fianyonu ene, esusu be; Menye ahosie menye o eye nyemanya nuxaxa gbede o.<sup>8</sup> Elabena le nkeke deka dzi la, fuwamewo adze edzi: doléle kple konyifafa kpakple dōwuame. Woato dzoe wòazu dzo. Afeto Mawu, si bu fo la, n̄sē le enu.’<sup>9</sup> ‘Anyigba dzi fiawo, siwo wo gbolo kplii, eye wofa avi kplii la afa konyifafa kple avifafa de eta. Wokpoa dzudzoa esime wòle dzo dam, (Nyadedefia 18:1-9, NJB).

Le Zaxarya me la, Biblia xlō nu tso Babilon si gbona nu eye wòdee fia be dekawowo si so mava eme o vasede esime Yesu tso gbo hafi:

<sup>10</sup> Mikps nyuie! Kps nyuie! Misi le dziehenyigba dzi -- Yehowa de gbefāe- elabena meka mi de dzifo ya eneawo dzi -- Yahweh ye de gbefāe. <sup>11</sup> Mikps nyuie! Zion, si le Babilon vinyonu gbo fifia!

<sup>12</sup> Elabena Yehowa Avako gbo nya sia, elabena nutikokoe la de do asi ne

me, le duko siwo ha wò la nu, ‘Amesiamé si aka asi nuwò la, aka asi nye n̄ku fe akoḍu nu.’<sup>13</sup> Azo kps da, mawu n̄ye asi de wo dzi eye ame siwo wowo kluviwo na la aha wo.’ Ekema miadze sii be Yehowa Avako ye dom da!<sup>14</sup> Dzi ha, tso aseye, Zion vinyonu, elabena fifia megbona be mano mia

dome -Yahweh de gbefäe! <sup>15</sup> Gbe ma gbe la, duko gedewo atro de Yehowa nu. È, woazu efe duko, eye woano mia dome. Ekema miadze sii be Yehowa Avako ye dom de mia gbo! <sup>16</sup> Yehowa axo Yuda, efe gome le Anyigba Kokoe la dzi, eye wòagatso Yerusalem aws efe tiatia. (Zaxarya 2:10-16, NJB; de dzesii le KJV /NKJV gomededeawo me la, wonlo kpukpuiawo be Zaxarya 2:6-12)

Edze fã be Biblia tsi tre de xexeame katã fe habobowo kple xosehawo dome habobs siwo Duko Fofuwawo, Vatikan, Protestantto gede, kple Yedzefe Orthodoxstowo fe ngonola le dodom de ngo la nu eye mele be woade dzi fo na wo o. Yesu xlõ nu tso ame siwo gblana be yewodze ye yome si “afu ame gedewo” nu (Mateo 24:4-5). Xexeame katã fe nukposusu gede do fome kple “sodola yevu” si le Nyadedefia 6:1-2 (amesi MENYE Yesu o) kple gbolo si le Nyadedefia 17 lia me.

Abe Zaxarya ene la, Apostolo Paulo fia nu hã be xose fe dekawowo varãto mava eme o vasede esime Yesu trõ gbo hafi:

<sup>13</sup> va se de esime mí katã miãdo dekawowo me le Mawu Vi la fe xose kple sidzedze me, eye miãwo Ame deblibo, si tsi bliboe kple Kristo nuto fe blibonyenye. (Efesotowo 4:13, NJB)

Amesiwõ xoe se be dekawowo sia va do ngo na Yesu fe totrogbo la le vodada me. Le nyatefe me la, ne Yesu trõ gbo la, ahiã be wòagblẽ duko siwo afo fu de Enu la fe dekawowo me:

<sup>11:15</sup> Emegbe mawudola adrelia ku efe kpẽ, eye wose gbe siwo no gli dom le dzifo be, ‘Xexemefiadufe la zu mia Afeto kple efe Kristo fe fiadufe, eye adu fia tegbee. <sup>16</sup> Hamemetsitsi blaeye vs ene, siwo bobo no fiazikpui dzi le Mawu nkume la, bobo wo dokuiwo hetso wofe ngonu ka anyigba heno ta dem agu na Mawu <sup>17</sup> kple nya siawo be, ‘Mieda akpe na wò, Afeto Nusëkatãto Mawu, Ame si li, Ame si no anyi, na tso wò nusë gã la eye nẽdze wò dziqudu gome. <sup>18</sup> Dukowo no zitoto me eye

azo yeyixia de be woadrō vonu wò hlōbiabia, eye woadrō vonu ame kukuwo, eye woado etefe na wò dola nyagbloḍilawo, ame kokoewo kple ame siwo vāa wò nkko, ame suewo kple gāwo siaa . Yeyixia de be woatsrō amesiwo le anyigba tsrōm.' (Nyadedefia 11:15-18, NJB)

<sup>6</sup> Eye mese nya si dze abe ameha gā aḍe fe gbe ene, abe atsiafu fe ḍiḍi alo dzidegbe fe ylidodo gā ene, no nḍodo nam be, 'Aleluia! Yehowa mia Mawu Nusēkatāto la fe fiadudu dze egome; . . . <sup>19</sup> Tete mekps lā woadā la kple anyigbadzifiawo katā kpakple wofe avakowo wofu fu be yewoawo awa kple Sodola la kple efe avako. <sup>20</sup> Gake wolé lā woadā la de ga, kpakple avatsonyagbloḍila si wo nukunuwo de lā woadā la ta, eye woto wo dzi ble ame siwo lō be woatsi lā woadā la fe dzesi de dzeii kple ame siwo de ta agu na efe kpememe la. Wotso ame eye siawo fu gbe agbagbee de dzotsita si me dzo le si me dzo le la me. <sup>21</sup> Sodola la fe yi si do tso efe nu me la wu ame mamleawo katā, eye xeviawo katā ḍu wofe nutilā . . . <sup>20:4</sup> Tete mekps fiatikpuiwo, afisi wono wofe zikpuiwo le, eye wona nḍe wo be woadrō vonu. Mekps amesiwo katā fe ta wotso ta le esi woḍi dase le Yesu ta eye wode gbefā Mawu fe nya ta, kple amesiwo gbe be yewomade ta agu na lā woadā la alo efe kpememe o eye womelō be yewoaxo dzeside si le yewofe ngonu alo asiwo o la fe luwo; wogbo agbe, eye woḍu fia kple Kristo fe akpe deka. (Nyadedefia 19:6 ,19 -21; 20:4, NJB)

De dzeii be ahia be Yesu natsrō xexeame fe avako siwo wo deka de Enu. Emegbe Eya kple ame kokoewo aḍu fia. Yemaḗie xose la fe dekawo si so ano anyi. Nublanuitse la, ame gedewo aḍo to alakpa subola siwo dzena nyuie, gake womele nyuie o, abe alesi Apostolo Paulo xlō nui ene (2 Korintotowo 11:14-15). Ne ame gede ase Biblia kple Mawu Fiadufe nḍu nyanyuia gome vavā la, anye ne ame be aḍewo koe awo avu kple Yesu.

7. *Agbe dṣa anyiḡe alḗawo*

Togbo be amegbetowo lōa ebubu be miedze adan̄u alea hā la, sedofe li na miafe nugomesese, ke hā Mawru fe “gomesese sedofe meli na o” (Psalmo 147:5).

Esia tae abia Mawru fe nudede eme hafi woate n̄u ad̄o ʔletinyigba sia do:

Togbo be ame gede xo Mawru dzi se hā la, amegbeto akpa gāto melōna be yewoano agbe abe ale si wōfia moe varā o ene. De dzesi nya siwo gbona:

<sup>8</sup> Amegbeto, ede nu nyuiwo fia wò; Eye nukae Afeto la di tso asiwò Negbe be nàwo nu dzodzoe, Be nālō nublanwikpskps, Eye nàzo dokuibobotse kple wò Mawru? (Mixa 6:8)

Be woazo kple Mawru dokuibobotse menye nusi amefomea lō faa be yeawo n̄uton̄uto o. Tso Adam kple Xawa fe yeyixia me ke (Mose I, 3:1-6), amegbetowo tiae be yewoado n̄u de yewo dokui kple nusiwo wotso do nofe gbāto n̄u, wu Mawru to, togbo be efe sededewo li hā (Mose II, 20:3-17).

Lododowo fe Agbalēa fia nu be:

<sup>5</sup> Do n̄u de Afeto la n̄u tso dzi blibo me, Eye mēgado n̄u de wò n̄uto wò nugomesese n̄u o; <sup>6</sup> Lō de edzi le wò mowo katā dzi, Eye wōafia mo wò mowo. <sup>7</sup> Mēgadze nunya le wò n̄uto wò n̄kume o; Vō Yehowa eye nādzo le vō gbo. (Lododowo 3:5-7)

Ke hā ame akpa gāto mādo n̄u de Mawru n̄u tso dzi blibo me varā alo alala be wōafia mo yewofe afodedewo o. Ame gede gblona be yewoawo nusi Mawru di, gake womewone o. Amegbetofomea ble Satana (Nyadedefia 12:9) eye wòdze xexeame fe dzodzrowo kple ‘agbe fe dada’ (1 Yohanes 2:16) me.



Eyata ame gede to woawo nguto fe mawrusubosubs fe konginyiwo kple xexemedziduduwo ve, elabena wosusu be yewoe nya nyuie wu. Ke hã, womewse o (tsoe so kple Yeremya 10:23) eye wo dometo akpa gãto hã matro dzime ravã o.

Esia tae amefomea hiã Mawu fe Fiadufe do (tsoe so kple Mateo 24:21-22).

### **Bu Beatitudes fe agbalãa nu kps**

wonya nyuie wu dometo dekae nye dzidzokpokpowo, siwo Wõgblo le Efe Amitodzimawunya me.

De dze si nya siwo Wõgblo la dometo adewo:

<sup>3</sup> “Woayra ame dahewo le gbsgbs me, Elabena woawo to dzifofiadufe la nye. <sup>4</sup> Woayra ame siwo le kongi fam, Elabena woafa ako na wo. <sup>5</sup> Woayra ame fafawo, Elabena woanyi anyigba la dome. <sup>6</sup> Woayra ame siwo dzodzsenyenge fe do kple tsiko le wuwum, Elabena woadi fo. <sup>7</sup> Woayra nublanuikpslawo, Elabena woakps nublanui na wo. <sup>8</sup> Woayra ame siwo le dzi dzadzẽ me, Elabena woakps Mawu. <sup>9</sup> Woayra gutifafawolawo, Elabena woays wo be Mawu viwo. <sup>10</sup> Woayra ame siwo yome woti le dzodzsenyenge ta, Elabena woawo to dzifofiadufe la nye. ( Mateo 5:3-10 )

Mawu Fiadufe mee (tsoe so kple Marko 4:30-31), si Mateo yo zi gede be dzifofiadufe (tsoe so kple Mateo 13:31), afisi nugbedodo yayra siawo ara eme le. Mawu Fiadufe mee nugbedodoa ara eme na ame fafawo be woanyi anyigba la dome eye ame dzadzẽwo nakps Mawu. Kps mo na yayra siwo le Mawu Fiadufe me nguti nya nyuia!

### **Mawu fe Mawo Le Etefe**

Nyatifea enye be Mawru nye lolö (1 Yohanes 4:8 ,16 ) eye Mawru MENYE dokuitdila o. Mawru fe sewo dea lolö fiana Mawru kple mia havi (Marko 12:29-31; Yakobo 2:8-11). Xexeame fe mowo nye dokuitdidi eye wowua enu de ku me (Romatowo 8:6).

De dzesii be Biblia dee fia be Kristoto nutoŋutowo léa se siwo nye:

<sup>1</sup> Ame sia ame si xoe se be Yesue nye Kristo la, Mawru dzie, eye ame sia ame si löa ame si dzii la hä löa ame si wodzi la hä. <sup>2</sup> Esia me miénya be mielö Mawru viwo, ne mielö Mawru eye mielé efe sededewo me de asi. <sup>3</sup> Elabena esiae nye lolö Mawru, be mialé efe sededewo me de asi. Eye Efe sededewo hä

menye agba kpekpe o: ( Yohanes 1, 5:1-3 )

Mawru fe “sededewo katä nye dzadzzenyenye” (Psalmo 119:172). Efe mowo le dzadze (1 Tito 1:15). Nublanuitse la, ame gede lö de “sedzimawomawo” fomeri vovowowo dzi eye womekpse dze sii be Yesu meva be yeatsrö sea alo nyagblodilawo o, ke boŋ be yeana wo nava eme (Mateo 5:17), to wo gomesese nutoŋuto me dede kple wo keke de enu wu nusi ame gede wu susu (le kpodeŋu me, Mateo 5:21-28). Yesu fia nu be “ ame sia ame si wo wo eye wöfia nu wo la, woayse be gä le dzifofiadufe la me” (Mateo 5:19) (nya siwo nye ‘Mawru Fiadufe’ kple ‘dzifofiadufe’ la nye esiwo woate nu atrö).

Biblia fia nu be xose si mewsa do o la ku (Yakobo 2:17). Ame gedewo gblona be yewodze Yesu yome, gake womaxo Efe nufiafiawo dzi ase varä o (Mateo 7:21-23) eye womasröe abe alesi wöle be woasröe ene o (tsoe so kple 1 Korintotowo 11:1). “Nu vö nye sedzidada” (1 Yohanes 3:4, KJV) eye wo katä wowo nuvö (Romatowo 3:23). Ke hä, Biblia dee fia be nublanuikpkpo adu vonudodró dzi (Yakobo 2:13) elabena dofo le Mawru si na amewo katä varä (tsoe so kple Luka 3:6).

Amegbeto fe egbokponuwo, to vovo na Mawru fe mowo, mawo do o. Le fe akpe deka fe fiadufe me la, Yesu atso “gatikplo” adu dzi (

Nyadedefia 19:15 ), eye nyui adu dzi esime amewo ano agbe de Mawu fe mo nu. XEXEA me kuxiwo katã li elabena xexe sia me habobwo gbea Mawu kple Efe se dzi wowo . Nutinya dee fia be amefomea mete nu kpoa hadomegbensono fe kuxiwo gbo o:

<sup>6</sup> Elabena nutilã fe tamebubu enye ku, gake gbo gbomenutete nye agbe kple nutifafa. <sup>7</sup> Elabena nutilã fe tamesusu nye fuléle Mawu, elabena mebo de Mawu fe se te o, eye mate nu ano nenema hã o. <sup>8</sup> Eya ta ame siwo le nutilã me la mate nu adze Mawu nu o: ( Romatowo 8:6-8 )

Ele be Kristotowo fe susu nano gbogbomenuwo nu, eye wona Mawu fe Gbogbo wo be wawse le yeyixi sia me (Romatowo 8:9), togbo be mia nutowo fe gbodzogbdzowo li hã:

<sup>26</sup> Miekps miafe yoyo, noviwo, be menye ame gede siwo nye nunyalawo le nutilã me, nuseto gedewo kple ame nkuta gedewo o. <sup>27</sup> Ke Mawu tia xexeame fe bometsinuwo be yeado nukpe nunyalawo, eye Mawu tia xexeame fe gbodzogbdzowo be yeado nukpe nuseto; <sup>28</sup> Mawu tia nu tse siwo le xexea me kple nu siwo wodoo vloee kple nu siwo meli o, bena wootsã nu siwo li la da, <sup>29</sup> ale be nutilã adeke nagafo adegbe le efe nkume o. <sup>30</sup> Ke miawo hã miele Kristo Yesu me, ame si va zu nunya tso Mawu gbo na mí—kple dzodzosenyenye kple kokoenyenye kple dedekpokpo— <sup>31</sup> be, abe ale si wogloe di ene be, “Ame si doa adegbe la, nefa adegbe le Afeto la me.” ( Korintotowo I, 1:26-31 )

Ele be Kristotowo nafa adegbe le Mawu fe doɔɔa nu! Miezona to xose me fifia (2 Korintotowo 5:7), miekpsa dzifo (Kolosetowo 3:2) le xose me (Hebritowo 11:6). Woayra mí de Mawu fe sededewo dzi wowo ta (Nyadedefia 22:14).

**Nukatae Mawu Fiaɔufe Nuti Nya Nyui Gbalã?**

Protestanttowo dina be yewoase le yewo dokui me be ne yewonya xo Yesu be enye xonameto ko la, ke yewodi Mawu Fiaɖufe. Katolikotowo xoe se be amesiwo xo nyonyo, esime wonye vidziwo gō hã, ge de wofe solemeha me abe fiaɖufe ene. Katolikotowo kple Ʒedzefe Orthodoxkstwo dina be yewoasusu be to sakramentowo, kple bubuawo dzi la, yewole Mawu fe fiaɖufe dim. Togbo be ele be Kristotowo naxo nyonyo hã la, Hela-Roma-Protestanttowo dina be yewoakps xexeame be yewoakps amefomea fe kuxiwo gbo. Wolãa anyigbadzi-nukposusu (tsoe so kple Romatowo 8:6-8).

Mawu Fiaɖufe didi gbã (Mateo 6:33) nye be wòanye agbemetaɖodzinu na Kristotowo. Taɖodzinu, menye be woakps xexeame gbo akps egbokponuwo o, ke boɲ Mawu kple Efe mowo nu. Mawu Fiaɖufe nɔti nyanyuia trãa míafe agbenono.

Biblia gblo be Kristotowo aɖu fia kple Yesu, gake de nèkpse dze sii be esia fia be Kristoto nɔtɔnɔtowo aɖu duwo dzi nɔtɔnɔta? Yesu fia nu be:

<sup>12</sup> “Amegã aɖe yi duko didi aɖe me be yeaxo fiaɖufe na ye dokui, eye yeatso ayi. <sup>13</sup> Eya ta eyo efe dola ewo, tso mina ewo de asi na wo, eye wògblo na wo be: ‘Miwɔ asitsado va se de esime mava. <sup>14</sup> Gake efe dumeriwo lé fui, eye wodo amedodowo de eyome gblo be: ‘Mímakps nɔtsu sia wòadɔ fia de mía dzi o.

<sup>15</sup> “Eye esi wòtro gbo la, esi wòxo...

fiaɖufe , emegbe ede se be woayo dola siawo, amesiwo wòtro ga la na, be wòava ye gbo, ne wòanya vide agbososome si ame sia ame kps to asitsatsa me. <sup>16</sup> Emegbe gbãto va gblo be: ‘Afeto, wò mina xo mina ewo. <sup>17</sup> Eye wògblo ne be: ‘Enyo, dola nyui; elabena miwɔ nuteɖe le nu sue aɖe ko me la, mikps nɔsẽ de du ewo dzi.’ <sup>18</sup> Eye evelia va gblo be: ‘Afeto, wò mina xo mina

atõ.”<sup>19</sup> Nenema ke wògblo nẹ̀ be, ‘Wò hã èlẹ̀ du atõ dzi. ( Luka 19:12-19 )

Wo nutefe le nu sue si le asiwò fifia la nu. Monukpokpo asu Kristotowo si be woadu du gɛtɔgɛtɔwo dzi, le fiadufe gɛtɔgɛtɔ me. Yesu gblo hã be, “Nye fetu le gbonye , be mana amesiame le efe dowowo nu” (Nyadedefia 22:12). Mawu do dodo (Hiob 14:15) kple tefe (Yohanes 14:2) na amesiwo awo nu de enu varã (Yohanes 6:44; Nyadedefia 17:14). Mawu Fiadufea nye nyatefe eye àte nu anye efe akpa ade!

Le fe 2016 fe gomedzedze la, nyati ade no magazine si nye Science si fe tanyae nye “Amehawo fe nɔsè” si dee fia be nunya wowse kple amehawo didi ate nu akps “kuxi vòdi siwo dze nɔ amefomea gbo. Ke hã nyatia mete nu se nusi vòdinyenye nye gome o, tso kpe de alesi woakps egbse nu.

Nuwowo aduadu, to vovo na Mawu fe mo varãwo yometiti la, woɔbe be wòado kpo nu le fe alafa 21<sup>lia</sup> me abe alesi wòno le Tsidɔɔ Gã la megbe esime amefomea wo nu aduadu tso tu Babel Mõ koko si do kpo nu la ene (Mose 1, 11:1-9).

Kuxi siwo le xexeame, le tefewo abe Titina yedzefe ene (togbs be wokps mo be woakps vide le yeyixi ade me hã, le kpodeɔ me, Daniel 9:27a; Tesalonikatowo 1, 5:3), amegbetowo makps wo gbo o—miehiã Mawu Fiadufea fe nutifafa (Romaowo 14: 17).

Dukowo dome godzinuwowo fe kuxiwo, togbs be wokps mo be woakps vide hã la, womakps wo gbo le Duko Fofuawo me o (tsoe so kple Ezekiel 21:12) (tsoe so kple Nyadedefia 12:9)—miehiã Mawu fe Fiadufea fe dzidzo kple akofafa.

MENYE nutome fe kuxiwo gbo kpkps to dukowo dome nuwowo aduadu me o, abe alesi xexeame fe dukowo akpe asi de anyigba la tsotsrõ nu ene (Nyadedefia 11:18), gake Mawu Fiadufea akps wo gbo.

Nya siwo ku de gbsdodo fe agbegbegblēnono, fudede, kple amegbeto fe nutilā fe akpa adewo dzadzra nju la, menyē USA akps wo gbs o (tsoe so kple Nyadedefia 18:13), ke boŋ Mawru fe Fiadufēae akps wo gbs.

Fe gā si USA, UK, kple duko bubu gedewo le la makps egbs to dukowo dome asitsatsa me o, ke boŋ mlōeba (le tsotsrō megbe le Xabakuk 2:6 - 8 nu) to Mawru Fiadufēa dzi.

Duko fofuawo makps manyamanya kple hehenana amemabumabu gbs o—mīehiā Mawru Fiadufēa. Subosubohawo fe dzrehewo makps to xexeame katā fe xosehawo fe habobs adeke si lō de dedekpskps dzi to vovo na Yesu varāto si nju Biblia fo nu tsoe o. Nuvōe nye KUXI si le xexeame eye le ema ta la, mīehiā Yesu fe vosa kple efe totrogbs le Mawru Fiadufe la me. Amegbeto fe lāmesē nuti nudodowo katā mele egbegbe atikeruninunya me o—mīehiā Mawru Fiadufēa.

Dowruame fe nyawo makps to nugbagberi siwo fe domenyijusēfianu wogbugbs trō si le xexeame fe akpa adewo dem dowruame fe afoku me le nuku siwo ate nju ado kpo nu ta o—mīehiā Mawru fe Fiadufēa.

Ahedada gā si le Afrika, Asia, kple tefe bubuwo fe akpa adewo, togbs be vide le enu hena yeyixi ade tso nuwuxi 'Babilon' (tsoe so kple Nyadedefia 18:1-19), makps ahedada fe kuxia gbs o—mīehiā Mawru Fiadufēa. Susu si nye be, le Yesu dedeko megbe la, amefomea ate nju ahe utopia vε le 'fifi yeyixi vō' sia me la nye alakpanyanyui (Galatiatowo 1:3-10).

Mawru Fiadufēa fe fe akpe deka fe akpaa nye fiadufe nutorjuto si woado anyi de anyigba dzi. Woatue de Mawru fe se siwo me lolō le kple Mawru lōame si nye kplola dzi. Ame kokoeawo adu fia kple Kristo fe akpe deka (Nyadedefia 5:10; 20:4-6). Fiadufe sia alo amesiwō le Mawru fe Hamea me varā la de eme, gake mawrunyakpukpui adeke megblo be Mawru fe Fiadufēae nye Hamea nutorjuto (Katolikotowo alo bubu adeke o). Roma Solemeha la tsi tre de fe akpe deka fe nufiafiaa nju, eye emegbe la, atsi tre de Biblia fe nyanyuigbedasia nju sesie wru

ne miégogo nuwuwu. Anó eme be esia ana nyadzsdzsgblomonuwu nafa nu tso enu verie si ate nju akpe de Mateo 24:14 nju wòava eme.

Le efe akpa mamlea me la, Mawu Fiaɖufe a lo “Yerusalem Yeye, si le didim tso dzifo tso Mawu gbo” (Nyadedefia 21:2) de eme eye nuwuwu mano efe dzidzidedzi nju o. Madzmadzonyenye, nuxaxa, kple ku magans anyi azo o.

Gbefãdɛde kple Mawu Fiaɖufe nju nyanyuia gomesese nye Biblia fe tanya veri aɛ. Nubabla Xoxo me nunlolawo fia nu tso enu. Yesu, Paulo, kple Yohanes fia nu tso enu. ‘Kristotowo’ fe mawunya xoxoto kekeake si tsi agbe le Nubabla Yeye godo la fia nu tso enu. Fe alafa evelia fe gomɛzedze me Kristotowo fe ngɛnolawo, abe Polycarp kple Melito ene, fia nu tso enu. Mí amesiwɔ le Mawu fe Solemeha si Yi Edzi la me miɛfiane egbea. Ðo nju edzi be Mawu fe Fiaɖufee nye nyati gbãto si nju Biblia dee fia be Yesu de gbefã tsoe (Marko 1:13. Enye nusi nju wòde gbefã tsoe le tsitre-tsiti megbe hã (Dowosowo 1:3)—eye enye nusi wòde be Kristotowo nadi gbã (Mateo 6:33).

Menye Yesu fe agbenono kple ku dɛdɛko nju nyanyui la ku do o. Nyanyui si dzi Yesu kple eyomɛzelawo te gbe doe nye Mawu fe Fiaɖufe si gbɛna. Fiaɖufe la fe nyanyui la lo dɛdɛkpokps to Kristo dzi de eme, gake elo amegbeto fe dzidziduwɔ fe nuwuwu nufiafia hã de eme (Nyadedefia 11:15).

Ðo nju edzi be Yesu fia nu be nuwuwu la mava o hafi wòde gbefã fiaɖufe la fe nyanyui la na xexeame abe dasedidi na dukowo katã ene (Mateo 24:14). Eye gbefãdɛde ma le edzi yim fifia.

Nya nyuiafe nye be Mawu fe Fiaɖufee nye kuxi siwo dze nju amefomea gbo kponu. Ke hã, wo dometo akpa gãto MEDI be yewoada asi de edzi, alo asee o, eye womedi be yewoaxo efe nyatɛfɛnyenye dzi ase hã o. Mawu Fiaɖufe nye mawoawo (Mateo 6:13), esime “xexe sia nu va yina” (1 Korintotowo 7:31).

Gbefãdède Mawu Fiaɖufe fe nyanyui varãto nye nusi ɲu mí amesiwo le Mawu fe Hame si Yi Edzi me la miẽto de le verie. Miedzea agbagba be miafia nu siwo katã Biblia fia (Mateo 28:19-20), siwo dome Mawu Fiaɖufeã hã le (Mateo 24:14). Esi miele fiaɖufe ma lalam la, ehiã be miãsrõ Mawu fe mowo ahadze wo yome ahafa ako na ame bubu siwo di be yewoaxo nyatefea dzi ase.

Ɖe mele be nãdo alo gbefãdède Mawu fe Fiaɖufe si gbsna fe nyanyuia oa? Ɖe nãxo Mawu fe Fiaɖufe fe nyanyui la dzi asea?

## *Ɖokuiwò me kpɔbe wotu yele*

USA biro min be Ɖokuiwò me kpɔbe wotu yele la le: 1036 W. Grand Avenue, si le Grover Futa, California, 93433 USA; siti in kan [www.ccoq.org](http://www.ccoq.org).

**Ɖokuiwò me kpɔbe wotu yele (CCOG) Nyatakakadzradofewo**

CCOG.ASIA Nin yoro in sinsinnen be Azi jamana kan.

CCOG.IN Wodɔ tefe sia de Indiatowo fe domenyinu to ɲu.

CCOG.EU Nin yoro in jesinnen be Eropu jamanaw ma.

CCOG.NZ New Zealand kple bubu siwo tso Britaintowo gbɛe wodɔ nyatakakadzradofe sia.



**CCOG.ORG** Nin ye sitiba ye min be *Đokuiwò me kpobe wotu yele*. Esuhsa amewo le anyigbagāwo katā dzi. Nyatiwo, kadodowo, kple videowo le eme.

**CCOGCANADA.CA** Nin goro in pɛsinnen be Kanadakaw ma.

**CCOGAfrica.ORG** Wɔdɔ nyatakakadzraɔfe sia de amesiwo le Afrika nyu.

**CDLIDES** La Continuación de la Iglesia de Dios: Nin ye Esipagolikan na siti ye min be ke ka *Đokuiwò me kpobe wotu yele*.

**PNIND.PH** Patuloy na Iglesia ng Diyos. Esia nye Philippines fe nyatakakadzraɔfe si *Đokuiwò me kpobe wotu yele*. Kunnafofi b'a la tubabukan ni tagalogkan na.

*Nyadzɔdzɔwo Kple Nɔtɔnya Nyatakakadzraɔfɛwo*

**COGWRITER.COM** Nin siti in ye weleweleda baarakeminenba ye, wa kibaruyaw, kalansiraw, tariku barokunw, wideyow ani kiraya kunnafofiw be yen.

**CHURCHHISTORYBOOK.COM** Esia nye nyatakakadzraɔfe si dzi woɔɔ nykui boboe si dzi nyatiwo kple nyatakaka siwo ku de solemeha la fe nɔtɔnya nyu le.

**BIBLENEWSPROPHECY.NET** Nin ye arajo siti ye enterineti kan min be kibaruyaw ni Bibulu barokunw pɛfo.

*YouTube kple BitChute Wideyo Kanalwo na Mawrunyagbɔbɔwo Kple Mawrunyagbɔbɔwo*

**BibleNewsProphecy** kanal. **CCOG** fe mawrunyagbɔbɔ fe videowo.

**CCOGAfrica** kanal. **CCOG** cikanw farafinna kanw na.

**CCOG Animations** kanal be woafia Kristotowo fe dzixosewo fe akpa adewo.

**CCOGSermones** kanal cikanw be soro Esipagolikan na.

**ContinuingCOG** kanal. **CCOG** fe video dzi mawrunyagbɔbɔwo.

Foto in be biriki damado tolenw dow jira jukoro (ka fara dow farala a kan kofe) Jerusalem boon do kono min be wele tuma dow la ko Cenacle, nka a be fo a ma ka pɛ ko Ala ka Egilisi min be Jerusalem Tlebi kulu kan (min be wele sisan ko Siyon kulu):

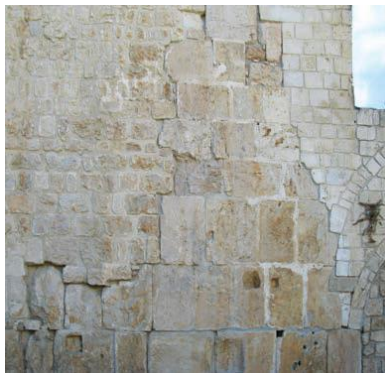

Woxoe se be afisiae dewotɔ wotu Kristotowo fe solemexo nɔtonɔto gbato le. Xo si me woade gbeɔa Yesu fe 'Mawu Fiaduɔfe nyati nyanyunia' le hafi. Esia nye xo ade si no Yerusalem si fia nu nɔtila medole wuwom ogake denane.

*O de koson an fana be barika da Ala ye k'a sɔɔ an ma dabila, katuguni...aw balimaw, aw kera Ala ka egilisi naƙe mogw ye minnu be Jude Krisita Yesu la. (1 Tesalonikekaw 2:13-14)*

*Dannaya min dira mogo senumaw ma siƙe kelenpe, aw ka kele ke ni timinandiya ye. (Jude 3)*

*A (Yesu) y'a fo u ye ko: "Ne ka kan ka Ala ka masaya waajuli ke dugu to w fana ye, katuguni ne cilen don o de kama." (Luka 4:43)*

*Nka aw ka Ala ka masaya nini, o fenw be[c] na fara aw kan. Aw kana siran, sagakulu fitinin, katuguni a digara aw Fa ye ka masaya di aw ma. (Luka 12:31-32)*

*O masaya kibarun duman na fo diƙe be kono ka ke seereya ye siyaw be ye, o ko, laban na se. (Matiyu 24:14)*